A PARTIR DEL 1º DE JULIO AUMENTAN TELEFONOS Y OBRAS SANITARIAS

Drástica Devaluación del Peso

SI APOSTO AL DOLAR, SE SALVO

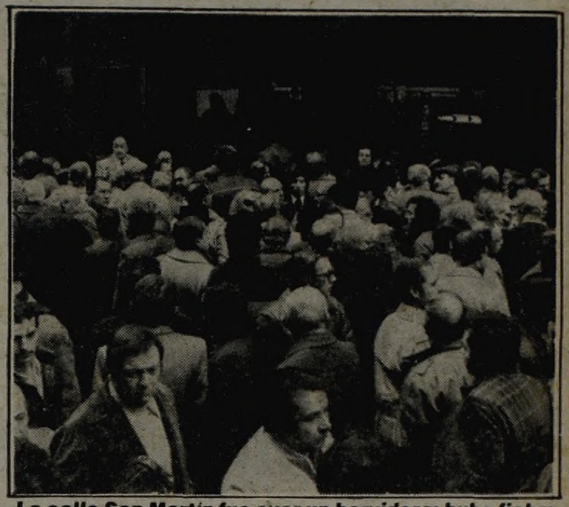

La calle San Martín fue ayer un hervidero: hubo fiebre del dólar por la imprevista devaluación practicada.

El gobierno dispuso la implantación de dos mercados cambiarios (Financiero y Comercial), dando así la razón a quienes esperaban una flotación libre del peso y un control cambiario rígido. La vigencia de esos mecanismos, elevó la cotización del dólar a 6.000 pesos y no frenó el fuerte empuje que tiene el dinero que estuvo consolidado por el aumento de las tasas de interés de los bancos oficiales. El alza del signo monetario yanqui en el día de ayer alcanzó —en el comercial— un 15 %, mientras que en el "paralelo" fue alrededor del 35 %. Con la devaluación practicada ayer, el reajuste del valor del dólar fue de 200,60 %, en lo que va del año.

crónica

FIRME JUNTO AL PUEBLO

LA 1ª DIARIO DE MAYOR CIRCULACION EN EL PAIS

Año XVIII - Buenos Aires, Martes 23 de Junio de 1981 - Nº 5.792 - $ 2.000

EDICION DOMINICAL $ 2.500

RECARGO VIA AEREA $ 100

C.G.T.: Rescatar al País de la Crisis

CONVOCATORIA, RECLAMO Y MOVILIZACION

La CGT convocó a todos los sectores a una jornada de protesta. Exige más salario, cierre de importaciones, nacionalización de bancos y otros resortes básicos.

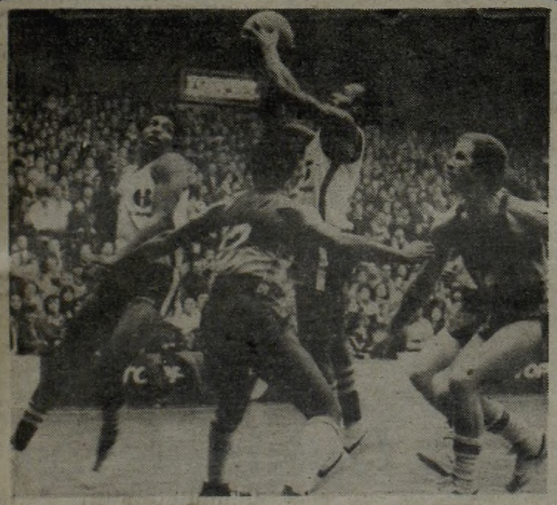

BASQUET: PRIMERA FINAL FUE DE FERRO SOBRE BOCA

Terry, el goleador de la noche, va a embocar, como Ferro, que venció a Boca en la primer final 89-79.

AGRESION A COLUMNISTA DEL DIARIO "LA PRENSA"

Un columnista del diario "La Prensa" fue agredido anoche por dos desconocidos, uno de los cuales lo tomó a golpes de puño, ocasionándole heridas en la cara. Cometida la agresión, sus autores se dieron a la fuga. La víctima, Manfred Schonfeld, está desarrollando en el citado matutino una campaña contra diversas medidas adoptadas por las actuales autoridades nacionales.

El hecho se produjo anoche, minutos antes de las 22. Schonfeld, en compañía de su esposa, regresaba al domicilio de ambos, Azcuénaga 1110, cuando dos desconocidos les interceptaron el paso. Sin que mediara palabra, uno de ellos —según declara el periodista agredido— le aplicó un puñetazo en la boca "con un objeto contundente, presuntamente una manopla", lo que le produjo lesiones importantes con pérdida de piezas dentarias.

Schonfeld, de 50 años, fue derivado a una clínica y se iba a radicar la correspondiente denuncia en la comisaría 19ª.

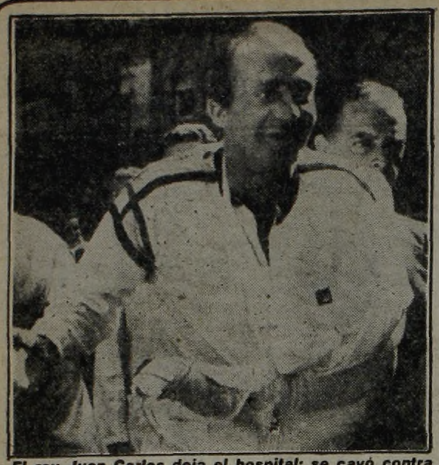

El rey Juan Carlos deja el hospital: se cayó contra una puerta de vidrio, en su palacio (Radiofoto AP)

LEGALIZAN DIVORCIO A LA GALLEGA

MADRID, 22 (AF-EFE y AP).— El parlamento español aprobó hoy un proyecto de ley que legaliza el divorcio por primera vez en España desde la Guerra Civil de 1936-39 y abre el camino para que alrededor de un millón de españoles que viven separados pongan fin legal a sus matrimonios.

La aprobación se produjo luego de que la Cámara de Diputados rechazó dos enmiendas del Senado y se atuvo a la versión original del proyecto. El rechazo a las enmiendas del Senado fue apoyado por la oposición socialista y comunista, a pesar de fuertes objeciones de los conservadores y la Iglesia Católica.

Funcionarios del parlamento dijeron que esperan que el proyecto se convierta en ley a mediados de julio, tras 20 días de espera para su publicación en el Boletín Oficial del Estado.

Los abogados indican que el costo actual del divorcio para una pareja española sería de 100.000 pesetas (algo más de 1.000 dólares), incluso con los honorarios del abogado.

El proyecto recibió aprobación final, luego de que la oposición socialista y comunista derrotó una enmienda apoyada por el partido centrista del primer ministro Leopoldo Calvo Sotelo, que habría dado a los jueces facultades discrecionales para negar el divorcio en los casos en que pudieran afectar a cualquier de las partes o a los hijos de la pareja.

La dictadura derechista del difunto generalísimo Francisco Franco, luego de ganar la Guerra Civil, prohibió el divorcio que había sido implantado en España por el gobierno republicano.

La Iglesia Católica se opuso abiertamente a la legislación sobre divorcio con el argumento de que arruinará la familia española y de que atenta contra la doctrina sobre el tema.

Por su parte el rey de España, don Juan Carlos de Borbón, reanudó su normal actividad de trabajo tras el accidente sufrido en las inmediaciones de la piscina del Palacio de La Zarzuela, su residencia habitual.

Don Juan Carlos fue intervenido quirúrgicamente durante dos horas bajo efectos de anestesia general.

Antes de abandonar la clínica, el rey, vestido con chandail deportivo de color blanco, departió unos momentos con sus colaboradores y saludó sonriente a los fotógrafos que lo esperaban. Llevaba el brazo izquierdo enyesado y un ligero vendaje en la mano derecha. En el rostro se apreciaban también algunas pequeñas y superficiales heridas.

En Irun un teniente coronel jubilado español fue gravemente herido hoy al ser tiroteado a boca de jarro por dos jóvenes que se le acercaron en el centro de esta localidad fronteriza con Francia, informaron fuente policiaca.

Bani-Sadr, Destituido por Khomeini

OTROS 25 FUSILADOS; PROFUGO ESTARIA EN EL CAIRO

BEIRUT, 22 El ayatollah Ruhollah Khomeini destituyó hoy al presidente Abolhasan Bani-Sadr de su cargo y luego exhortó al ex jefe de Estado, que está prófugo, a retornar al seno de la revolución islámica como "escritor y pensador", informó Radio Terán.

El gesto conciliador del supremo dirigente iraní, de 81 años, pareció destinado a evitar que el ex presidente se sume a una alianza clandestina de izquierdistas y activistas nacionalistas de la oposición en su país y, al mismo tiempo, a evitar que se vincule con los monárquicos exiliados.

El fiscal general en Teherán informó hoy que 25 personas han sido ejecutadas en la cárcel de Evin, desde los disturbios callejeros del sábado, en la capital, en los que se enfrentaron partidarios de Bani-Sadr de 3 grupos marxistas y maoístas con ortodoxos musulmanes del grupo "Hezbollah" y de los guardias revolucionarios de Khomeini.

La declaración de la oficina del fiscal en Teherán dijo que 23 de los 25 ejecutados eran perturbadores marxistas de los grupos "Mujahedeen Khalq", marxista-islámico; "Fedayeen Khalq", marxista-leninista, y "Partido Popular Obrero", de tendencia maoísta.

Los otros 2 fueron identificados como el periodista Ali Ashgar Amirani, quien fue declarado culpable de "corrupción sobre la tierra" y otra persona descripta como colaboradora del servicio secreto del ex sha Mohammed Reza Pahlevi.

Fuentes responsables dijeron desde Teherán, por teléfono, que la capital iraní permaneció en calma durante todo el día, sin que se reanudaran los violentos disturbios en los que murieron 30 personas el sábado, entre ellas, 14 guardias revolucionarios, según informes oficiales.

La destitución dispuesta por Khomeini contra el primer presidente iraní elegido por voto popular después de 25 siglos de monarquía facilitó el camino para que se haga cargo un triunvirato, como consejo presidencial interino, que convocará a elecciones dentro de 50 días.

El presidente del Parlamento, Ali Akbar Rashemi Rafsanjani, dijo que el consejo provisional, que se hará cargo de las facultades otorgadas a Bani-Sadr por el artículo 31 de la Constitución, estará compuesto por él, por el presidente de la Corte Suprema de Justicia, ayatollah Mohammed Beheshti, y el primer ministro Ali Rajai. Pero no indicó cuándo jurará y comenzará a funcionar el consejo.

Los 3 integrantes del consejo son los principales dirigentes de la línea dura del Partido Islámico Revolucionario, que montó una campaña de un año para derrocar a Bani-Sadr, elegido por una abrumadora mayoría del 75% en enero de 1980.

● BANI-SADR ESTA EN EL CAIRO

EL CAIRO, 22 (AFP).— El ex presidente iraní Abolhassan Bani-Sadr, se halla actualmente en El Cairo, indicó hoy una fuente bien informada en la capital egipcia.

Ninguna indicación fue proporcionada, sin embargo, acerca de la fecha de su llegada ni respecto de los medios que utilizó para ingresar a Egipto.

Una fuente responsable de la información se negó a confirmar o desmentir la llegada aquí del antiguo presidente iraní, destituido de sus funciones por el Parlamento de su país y contra quien el fiscal de Teherán lanzó una orden de captura

Bani-Sadr, según rumores inverificables, llegó a El Cairo el domingo.

● IRAK PIDE MEDIDAS CONTRA EE.UU.

BEIRUT, 22 (EFE).— El gobierno iraquí pidió hoy a los países árabes que aprueben una serie de duras sanciones económicas contra los Estados Unidos por no adoptar una postura más enérgica contra Israel.

El arma principal de estas sanciones, pedidas por el presidente del Parlamento iraquí, Naim Hadad, es el embargo de petróleo árabe a Washington.

Hadad se dirigió a una reunión extraordinaria de los representantes parlamentarios de Kuwait, Yemén del Norte, Yemén del Sur, Líbano, Jordania, Argelia, Túnez, Marruecos y la Organización para la Liberación de Palestina (OLP).

POLONIA: MAS "MANO FUERTE"

VARSOVIA, 22 (UPI).— El nuevo jefe de propaganda del Partido Comunista, Leslaw Tokarski, demandó hoy una acción más decidida contra los enemigos del socialismo, como una medida al servicio de la nación y del estado.

"Ya es hora de que todos entiendan que una acción decisiva contra los enemigos del socialismo no puede ser tratada como una táctica..." escribió Tokarski en el diario Perspektywy.

La necesidad de esa operación (contra los enemigos) emerge de un análisis de la situación, dijo sin nombrar a esos enemigos.

Tokarski ha sido editor y jefe del diario y reemplazó hace poco a Josef Klasa como jefe del departamento de prensa, radio y televisión en el Comité Central del Partido comunista.

MARRUECOS: TRAGICOS CHOQUES

RABAT, 22 (AFP).— Sesenta y seis muertos y 110 heridos fue el balance de los violentos incidentes ocurridos el fin de semana en Casablanca, anunció hoy un comunicado del Ministerio del Interior aquí.

Un responsable de la Unión Socialista de las Fuerzas Populares (USFP), de oposición, dijo que al menos 200 personas resultaron muertas y varios millares de heridos.

Las víctimas, precisó el comunicado oficial, murieron "a causa de heridas provocadas por armas blancas, objetos contundentes o pedreas". Entre los muertos figura un francés, precisó el texto.

Setenta y tres miembros del servicio de orden fueron heridos, así como 37 manifestantes, añadió.

En los incidentes de protesta contra el aumento del precio de ciertos alimentos básicos, los amotinados destruyeron farmacias, sucursales bancarias, agencias postales, estaciones de servicio, vehículos privados y autobuses.

Muchos transeúntes "fueron despojados de sus bienes", precisó.

El Ministerio del Interior afirmó también que "no se tolerará en el futuro actos semejantes, que atentan contra la libertad de los ciudadanos, sus bienes y su tranquilidad".

El primer ministro marroquí y ministro de Justicia, Maati Bouabid, condenó hoy enérgicamente los incidentes callejeros ocurridos el sábado pasado en Casablanca, y responsabilizó a "conocidos criminales" de la muerte de numerosas personas en los desórdenes, en una declaración radial y de televisión difundida en Rabat.

Los disturbios, que dejaron un triste saldo, se registraron después que manifestantes, que protestaban por el alza de los precios de diversos productos de primera necesidad, chocaron con fuerzas militares en Casablanca.

Bouabid afirmó en su declaración que los incidentes habían tenido un trasfondo político y que habían sido una puñalada por la espalda en contra del rey marroquí Hassan segundo.

crónica EN EL MUNDO

BRASIL ESTA MUY ENOJADO

BRASILIA, 22 (DPA).— La Cancillería brasileña admitió hoy oficialmente que las buenas relaciones con Israel están amenazadas por la divulgación de informaciones sobre supuestas ventas brasileñas de uranio a Irak, por parte del Servicio Secreto israelí.

En una nota oficial divulgada a la prensa y elevada al embajador israelí en Brasilia, Shaul Ramati, la Cancillería dijo que "el gobierno brasileño está estudiando el asunto en todas sus implicaciones y el episodio podrá tener reflejos negativos sobre las relaciones entre Brasil e Israel".

Según el comunicado, "el hecho de que un servicio secreto de un país disemine calumnias contra el Brasil es, en sí mismo, extremadamente grave".

● SE LO COMIERON

TOKIO, 22 (EFE).— La zarpa y las fauces de unos de sus 2 osos cautivos destrozó hoy el cuerpo y la vida de su dueño, el japonés Ruosaku Kohama.

Como todos los días, Ruosaku abrió el postigo de la jaula donde obligaba a vivir a sus 2 animales, con los que el japonés se ganaba la vida exibiéndole. El oso reaccionó mal y lo mató.

Mitterrand Estudia Nombrar a Comunistas

PARIS, 22 (UPI y AP).— El presidente Francois Mitterrand se reunió hoy con sus máximos asesores para considerar la posibilidad o incorporar a dirigentes comunistas en su gabinete, pero aplazó hasta el miércoles una decisión al respecto.

El primer ministro francés Pierre Mauroy presentó hoy la renuncia de su gabinete al presidente Francois Mitterrand, después de las elecciones legislativas, y el jefe del ejecutivo le pidió inmediatamente que formara un nuevo gobierno.

El partido socialista de Mitterrand obtuvo en las elecciones de ayer, una sólida mayoría en la asamblea nacional, lo que le da un poder indiscutido durante los próximos cinco años para poner en práctica sus programas económico y político.

El primer ministro Pierre Mauroy, tras una reunión de 90 minutos con Miterrand en el Palacio del Elíseo, dijo a los periodistas que "no se ha llegado a una decisión y ningún anuncio sobre la composición del gabinete será formulado hasta la sesión semanal del mismo". Las sesiones de éste se realizan los miércoles.

El mandatario y Mauroy trataron ampliamente sobre la posibilidad de incorporar a comunistas al gobierno, luego de la arrolladora victoria del Partido Socialista en las elecciones parlamentarias celebradas ayer.

Los resultados finales de las elecciones parlamentarias indicarón que los socialistas lograron 285 de las 491 bancas de la asamblea nacional.

Los socialistas se beneficiaron del fracaso del Partido Comunista que perdió la mitad de sus bancas, y de los grupos de centro y derecha, que antes dominaban la asamblea y que también perdieron casi la mitad de sus escaños.

Los comunistas quedaron con 44 escaños y los partidos de centro y derecha, incluyendo a los degaullistas, con 155.

Dirigentes socialistas y del Partido Comunista también sostuvieron hoy conversaciones a fin de tratar de llegar a un acuerdo sobre un programa común.

Informóse Sobre la Salud del Sumo Pontífice, Mientras, Continúan Practicándosele Toda Clase de Análisis

SUFRE DE PLEURESIA, PERO MEJORA

"Yanquis Preparan la Guerra Nuclear"

MOSCU, 22 (UPI).— Recordando hoy la invasión nazi de Rusia hace 40 años y su eventual derrota, el ministro de Defensa soviético Dmitry Ustinov dijo que Estados Unidos fracasará si intenta vencer a la Unión Soviética en una nueva carrera armamentista.

Ustinov acusó también a Estados Unidos de complotar una guerra nuclear contra la Unión Soviética de manera tal que Europa Occidental absorbería todo el castigo radiactivo.

El mariscal soviético dijo que los estrategos norteamericanos estaban preparando activamente una guerra nuclear con los rusos, con la lucha limitada a Europa para asegurar una victoria norteamericana.

"Debería anotarse sin lugar a equívoco que tales esperanzas son ilusorias", dijo en "Pravda."

Recordando el rechazo del 22 de junio de 1941 del ataque del Tercer Reich contra la rusia stalinista por el Ejército Rojo, Ustinov prometió que ningún complot para conquistar al estado comunista triunfará jamás.

"Sería cándido, por decir lo menos, el presumir que la Unión Soviética permitiría a nadie que rompiera el equilibrio de fuerzas militares estratégicas que existe en el mundo", dijo el ministro de Defensa

"Si se nos obliga, enfrentaremos cualquier desafío, y lo enfrentaremos efectivamente".

CIUDAD DEL VATICANO, 22 (ANSA-AFP).— El Papa sufre de pleuresía pero está mejorando, dijo el padre Romeo Panciroli, director de prensa de la Santa Sede, rompiendo el silencio de dos días del Vaticano, tras la internación del Sumo Pontífice en la policlínica Gemelli de Roma.

Panciroli habló con los periodistas en la sala de prensa, afirmando que refería solamente cuanto había podido saber sobre la salud del Papa por los médicos que lo atienden. "El Santo Padre sufre de un problema pleuro pulmonar derecho —dijo—, y está en proceso de mejoría".

La comunicación leída a los periodistas por el padre Panciroli, después de haber hecho reabrir por una hora esta tarde la sala de prensa vaticana, admite que la fiebre continúa pero "tiende a disminuir". Dijo también que dentro de algunos días se tendrá un boletín médico, ciertamente no mañana, sino apenas terminados los análisis aún en curso.

Hasta ese momento todo eran especulaciones en torno de la salud de Juan Pablo II a quien hoy se le realizaron análisis radiográficos de tórax y análisis de sangre y orina.

"L'Osservatore Romano", el diario de la Santa Sede, que apareció esta tarde, da solo las noticias del sábado referentes al traslado al hospital, y en cuanto a hoy, se limita a decir que los embajadores de Brasil y Nicaragua ante la Santa Sede fueron esta mañana a la policlínica Gemelli para informarse de las condiciones de salud de Juan Pablo II y hacerle llegar los augurios "más fervientes" por parte de los respectivos pueblos de Brasil y de la nación centroamericana.

● OPINION

Los médicos de policlínica Gemelli, que siguen constantemente las condiciones del Papa y los análisis clínicos y radiográficos a los cuales ha sido sometido también hoy, refirieron que esta mañana las condiciones del Pontífice parecían bastante buenas, pero que persistía la fiebre, más o menos según los valores de días pasados. La temperatura del Papa —agregaron— incluso si no es muy elevada por la mañana, entre los 37 y 38 grados, tiende sin embargo a subir por la tarde. Esto explica por qué gran parte de los análisis y de los controles fueron hechos esta mañana, mientras que por la tarde, el Pontífice pudo observar cierto reposo.

Se supo también esta tarde, siempre a través de Panciroli, que el Papa concelebró misa ayer con su secretario personal, el polaco Stanislao Dziwisz, aunque no aclaró si pudo oficiar de pie, junto al altar, o recostado en un sillón o en su cama. Panciroli no estuvo en condiciones de detallar las temperaturas del Papa entre ayer y hoy.

Según algunos médicos del Gemelli, entrevistados esta mañana, la temperatura osciló entre los 37 y 38 grados en la primera parte del día, lo que no constituye preocupación, aun considerando que al atardecer el termómetro superó en varias líneas los 38 grados.

Parece cierto ahora que el Papa tuvo temperaturas muy altas la semana pasada, hecho que determinó la nueva internación, según ratificó el propio médico pontificio, doctor Renato Buzzonetti.

● EXAMEN

Juan Pablo II descendió hoy a las 11 GMT de la sala en que está internado para dirigirse a la de consultas médicas.

Allí fue sometido a un examen radiográfico completo del tórax.

Norirlanda: Otro Ayunador y son 7

LONDRES, 22 (ANSA).— Otro militante republicano inició hoy una huelga de hambre.

La secretaría para Irlanda del Norte anunció que el recluso Michael James Devine, detenido por actos terroristas en la penitenciaría de Maze, inició su huelga exigiendo reconocimiento como detenido político.

Devine no milita en el IRA sino en el Ejército Nacional de Liberación Irlandés (INLA).

Llega así a siete el número de ayunadores de Maze, luego de la muerte de los primeros cuatro.

Michael Devine tiene 27 años y nació en Londonderry. Fue condenado a 12 años de cárcel y era amigo de Patsy O'Hara.

De los siete huelguistas el que está en condiciones más graves es Joe Mc Donnell, de 30 años, que ayuna desde hace 44 días. Desde el siete de junio está internado, junto con sus compañeros, en la enfermería de la cárcel.

Luego de McDonnel iniciaron la huelga de hambre, Kieran Doherty, desde el 22 de mayo, Kevin Lynch, desde el 23 de mayo, Maryin Hurson, desde el 29 de mayo, Tom Mc Ilwee, desde el 8 de junio, Patrick Quinn desde el 15 de junio y desde hoy James Devine.

Los cuatro ayunadores muertos son Bobby Sands (luego de 66 días), Francis Hughes (59), Raymond McCreesh (61) y Patrick O'Hara (61).

Italia: Socialistas, Mejor; Comunistas, Peor

COMO, Roma, 22 (AFP y EFE).— El Partido Socialista Italiano (PSI) progresó claramente en las elecciones administrativas parciales que se desarrollaron el domingo y el lunes en este país.

Una cuarta parte del electorado —casi nueve millones de italianos— fueron convocados para renovar la asamblea de Sicilia, así como muchos consejos municipales y consejos provinciales.

El PSI consiguió en algunas circunscripciones hasta el 50% más de los votos obtenidos en las últimas elecciones de este tipo, en 1976.

Los progresos del PSI fueron espectaculares en Bacin, feudo del presidente de la Democracia Cristiana (DC) Aldo Moro, asesinado por las Brigadas Rojas, donde ganó un 12% con relación a las elecciones legislativas de 1979 y obtuvo el 23% de los sufragios.

La DC y el Partido Comunista Italiano (PCI) perdieron el cinco y el ocho por ciento de sufragios en esa zona.

El avance del PSI todavía fue más espectacular en Sicilia, donde tres millones y medio de electores tenían que votar para renovar los 90 escaños de la asamblea regional.

El PSI obtuvo el 13,6% (10,3 en 1976), el PCI perdió cinco puntos y la DC pasó del 41 al 38%.

El PCI conservó la mayoría relativa en las alcaldías de Roma y Génova, que había arrebatado a la DC hace cinco años.

En Roma, según una prospección de un instituto de sondeo, el PCI obtuvo el mismo porcentaje que en 1976 (35,2%), la DC perdió 3,7 y quedó en 29,4%, mientras que el PSI progresó y obtuvo el 10%.

Los resultados del PSI son muy inferiores a los de la DC y del PCI, pero mientas éste está estancado, los socialistas progresan a ojos vistas, sobre todo con relación a la DC.

Por otra parte su supo que un agente de la policía italiana, Pacifico Votto, resultó herido gravemente hoy a la puerta de un colegio electoral de Roma por disparos de ametralladora que le hicieron tres desconocidos.

El hecho ocurrió en el barrio periférico de Primavalle, el mismo donde el viernes fue asesinado el subcomisario Sebastiano Vinci por presuntos terroristas.

Además un desequilibrado abrió el fuego hoy contra la policía en el aeropuerto romano de Fiumicino, sin herir a nadie, y fue detenido poco después en el área de estacionamiento del aeropuerto, donde las fuerzas de seguridad consiguieron cercarlo.

El hombre, Enrico Tomassetti, 32 años, estaba armado de un fusil de caza automático.

Una semana antes, Tomassetti había sido detenido en el mismo aeropuerto de Fiumicino cuando esgrimía amenazadoramente un cuchillo.

PERU: TERREMOTO CAUSO 3 MUERTOS

LIMA, 22 (ANSA).— Tres campesinos murieron en la localidad andina de Quinchos a causa de un violento sismo que estremeció, a las 11.55 (16.55 GMT), el departamento de Ayacucho (569 kilómetros al sudeste de esta capital peruana).

Las versiones sobre el movimiento telúrico son contradictorias. En Lima, el Instituto Geofísico indicó que el temblor fue de 5,5 grados en la escala de Richter. En cambio, el observatorio andino de Huayao especificó que se trató de un terremoto de grado siete. Se informó que numerosas casas precarias se derrumbaron.

SUBVERSION EN CHILE: MATAN A 6 POLICIAS

SANTIAGO, Chile, 22 (ANSA).— Seis carabineros habrían muerto hoy en dos ataques perpetrados por presuntos terroristas en la zona alta de Santiago.

Cuatro víctimas habría arrojado el ataque perpetrado contra el Cuartel Central de Carabineros por elementos subversivos que arrojaron una bomba contra la sede.

Otros dos carabineros murieron (se informó oficialmente) al repeler el asalto a una sucursal bancaria, perpetrado también por extremistas. Se estimó aquí, pese a la represión policial, que los asaltantes habrían logrado fugar con un botín de alrededor de ochenta mil dólares.

En la zona realizan intensos patrullajes efectivos

Tres ataques subversivos, perfectamente sincronizados, afectaron hoy a dos cuarteles policiales y una sucursal bancaria donde un comando, aparentemente izquierdista, sustrajo 75.000 dólares, se informó en la capital chilena.

Los hechos comenzaron a gestarse cuando un grupo de desconocidos disparó ráfagas de metralletas y bazookas contra un cuartel de la policía civil, para luego arremeter contra una unidad de carabineros (policía militarizada), donde habrían muerto cuatro funcionarios, según la agencia semioficial Orbe.

Al mismo tiempo, otro comando insurgente irrumpía violentamente en una sucursal del Banco del Estado, en el sector oriente de la capital chilena, donde robaron tres millones de pesos, según las primeras estimaciones.

En los instantes en que el grupo subversivo se retiraba del lugar se produjo un intenso tiroteo entre éstos y carabineros, donde murió un asaltante, identificado como Luis Alvarez Miranda.

Otras versiones indicaron que en las acciones murió un oficial de carabineros y otros tres funcionarios resultaron heridos.

● ASESINAN A TRES POLICIAS

BOGOTA, 22 (UPI).— Tres agentes de la policía fueron asesinados anoche por un comando de las Fuerzas Armadas Revolucionarias de Colombia en la población de Yolombo.

El Salvador: Cadáveres Mutilados a Machetazos son Irreconocibles

SAN SALVADOR, 22 (UPI) Los cadáveres de 11 víctimas de la violencia política en El Salvador fueron encontrados mutilados con machetes, lo cual podría hacer imposible su identificación, informaron hoy las autoridades.

El hallazgo de los cadáveres coincidió con informes del ejército sobre luchas con guerrilleros en el departamento de Cabanas, en el nordeste del país, y en el volcán de Chinchomtepec, donde los soldados cumplen desde hace cuatro semanas una misión de "búsqueda y eliminación".

Oficiales del ejército dijeron que no podían revelar el número de bajas, pero señalaron que los guerrilleros que luchan por derrocar a la junta de gobierno han logrado evitar grandes enfrentamientos con los soldados.

● BOLIVIA: PRESOS

LA PAZ, 22 (Saporiti).— Los organismos de seguridad de Bolivia procedieron hoy a la detención de varios ex dirigentes sindicales, según denunciaron fuentes de la Iglesia Católica.

Estas dijeron que entre los detenidos políticos se encuentra Genaro Flores, quien se desempeñaba como dirigente de la Confederación de Campesinos de Bolivia, afiliada a la Central Obrera Boliviana (COB).

MOTOS 0 KM
LANUS H. Yrigoyen 4852 2 cdras. Est.
SIN ANTICIPO
TODO EN CUOTAS
Nueva GILERA 215 GT
HONDA desde $ 20.000

TOYOTA SERVICIO REPUESTOS - TOYOTA SERVICIO REPUESTOS
SERVICIO-REPUESTOS TOYOTA
JR López Romero/automotores s.a
garantiza con su nombre y apellido servicios y repuestos originales.
Concesionario Oficial
COMPLETO STOCK DE REPUESTOS Y ACCESORIOS
Cubiertas japonesas BRIDGESTONE, varias medidas.
Asesoramiento y envíos al interior.
SOLICITE TURNO PARA SERVICIO o VENDEDOR DE REPUESTOS LLAMANDO A Tel. 83-4698 / 825-5819 / 826-2133 / 821-2304
S. de BUSTAMANTE 2275 - Bs. As. (1425)

TAMBIEN EN LA AGENDA DE LOS COMANDANTES SE INCLUYE LA SITUACION LABORAL

La Junta Analiza la Devaluación

Un enfoque directo a las nuevas medidas económico-financieras que motivaron en la víspera el nuevo impacto de una devaluación, hará hoy la Junta Militar a partir de las 10, así como el análisis en torno a la situación laboral del país a raíz de inquietudes existentes en esa esfera con motivo de la crisis que se observa, especialmente, en el sector industrial. Ayer, por otra parte, el presidente Viola examinó las derivaciones de aquellas medidas luego de haber mantenido en tres oportunidades reuniones directas con el ministro de Economía, Lorenzo Sigaut —quien a hora temprana le informó sobre la nueva política cambiaria que instituye dos mercados de cambios— así como realizó un repaso general de la situación laboral en el curso de una reunión con el ministro de Trabajo, Julio César Porcile.

● **EXPECTACION**

Es evidente que la nueva política cambiaria puesta en vigencia a primera hora de la víspera, creó un clima expectante en la zona bursátil, detacándose entonces la expectativa en el ámbito oficial económico y generando todo ello un clima distinto a días anteriores. El presidente Viola luego de ser informado de las medidas aplicadas casi de inmediato celebró nuevas reuniones con el ministro Sigaut y el titular de Comercio e Intereses Marítimos, García Martínez. Se habría unido a estas entrevistas el titular del Banco Central, ingeniero Egidio Yanella y el subsecretario de Finanzas, Hugo Lamónica.

● **REFINANCIACION**

Hugo Lamónica , que llegó de Estados Unidos donde logró éxitos en su gestión de refinanciar la deuda externa que supera los 30 mil millones de dólares, informó al Presidente sobre el particular y a la vez hizo conocer sus opiniones sobre la nueva medida cambiaria que dispone dos mercados, uno comercial, controlado, y otro financiero en libertad de acción. El clima de expectativa continuó en aumento durante la jornada ya que las operaciones cambiarias advertidas en la City porteña lanzaba el dólar a un precio superior a los 6.000 pesos, abarrotándose la gente para la adquisición de la moneda extranjera.

● **VERSIONES**

Consecuentemente con la vigencia de la medida, comenzaron a circular toda clase de versiones. Algunas mencionaban el alejamiento **"casi inmediato"** del presidente del Banco Central, mientras que otras se referían directamente al ministro Sigaut y su relevo por parte del doctor Krieger Vasena. Por cierto que el clima que rodeó a este nuevo operativo **"devaluación"**, sorprendió por lo rápido, ya que se aguardaba una medida de esa naturaleza, según las versiones, para **"dentro de más tiempo"**.

● **¿CONTRADICCION?**

Dio mayor sentido a ese síntoma de confusión las apreciaciones formuladas en la semana anterior por el ministro Sigaut cuando dijo que **"los que apuesten al dólar van a perder"**. Ante este hecho fue evidente, una vez más, el clima de contradicciones que se observa en ciertas manifestaciones que surgen de los propios funcionarios, las cuales crean expectativas contrarias a una política que, según se ha dicho, se ha trazado.

● **SITUACION LABORAL**

Sin lugar a dudas el tema laboral, directamente ligado al problema económico, constituyó también una de las tareas relevantes del presidente Viola. Recibió al ministro de Trabajo, brigadier Julio César Porcile, quien le informó del panorama gremial, general, aludiendo a la inquietud observada en sectores puramente industriales cuyas fuentes de trabajo se van cerrando paulatinamente y creando difíciles situaciones a los trabajadores. Al respecto el Presidente habría reiterado su gran preocupación por este problema, solicitando al ministro se analicen todas las medidas que sean necesarias para el logro de soluciones.

● **ASPECTO POLITICO**

En medio de temas eminentemente económicos y sociales, el teniente general Viola abrió, en cierto momento, un paréntesis, para dar paso a temas de carácter político. Dialogó con el ministro del Interior, general Horacio Tomás Liendo sobre la repercusión de la reciente reunión de gobernadores. Al mismo tiempo aludió a las futuras pautas políticas que servirán de base a la nueva Ley Orgánica del Estatuto de los partidos, tema éste sobre el cual la Junta Militar ya tiene decisión tomada.

● **HOY: JUNTA MILITAR**

"Todos los temas candentes del país serán analizados mañana —por hoy— por la Junta Militar". Así lo manifestó anoche a CRONICA un vocero autorizado del Gobierno al referirse a la nueva sesión del máximo organismo del Estado. Quiso decir con esto que no sólo se mencionarán temas vinculados a la Ley Orgánica de los partidos políticos sino que se hará un "detallado" análisis de la situación económico-financiera que atraviesa el país y su relación con el panorama laboral. Paralelamente se ha sabido que la Junta abordará otros dos temas: la designación de embajadores y diversos aspectos vinculados con la vicaría castrense.

CHILE NIEGA, PERO PRESIONA CON IRSE DE LA MEDIACION

SANTIAGO, Chile, 22 (AFP).— Chile continúa invariablemente en el proceso de solución del pleito limítrofe chileno-argentino del austral Canal de Beagle, aseguró hoy aquí el coronel Ernesto Videla, jefe de la delegación chilena ante la mediación vaticana.

"No existe el propósito de que Chile se retire de esta delicada negociación que intenta resolver el antiguo diferendo", puntualizó Videla.

Versiones de prensa señalaron recientemente que funcionarios chilenos pidieron la semana pasada que la mediación cesara si no se alcanza un acuerdo hasta fines de año.

El coronel Videla indicó que tales informaciones son **"totalmente falsas"** y carentes de fundamentos.

Otros medios de la Cancillería chilena destacaron en este sentido los múltiples esfuerzos que Chile hizo en los dos últimos años para llegar a una solución en el secular conflicto, que casi llevó a la guerra a los dos países, en diciembre de 1978.

Asimismo, manifestaron que es propósito del gobierno agotar todos los caminos para solucionar el diferendo.

VIOLA ANUNCIO "DUREZA Y FIRMEZA" EN SU GESTION

El presidente de la Nación, teniente general Roberto Eduardo Viola, afirmó ayer que **"la dureza, la firmeza en la prosecución de los objetivos, va a ser una característica de mi gobierno"**.

● **PARTIDOS POLITICOS**

Con respecto a si los partidos políticos y las organizaciones sindicales habían colaborado con el Proceso, Viola contestó que **"yo no tengo quejas con los partidos políticos, ni con las organizaciones sindicales. Yo creo que todos ellos y solo con contadísimas excepciones, han apoyado el Proceso"**.

Más adelante, agregó el jefe del Estado que iba a hacer un llamado y una crítica. "Yo ya he dicho que el país, y cuando digo el país digo la generalidad del hombre argentnino, tiene vocación, voluntad de salir. Pero todos debemos tratar de participar, de dejar de lado esa indiferencia que nos envuelve a todos los argentinos y que nos hace parecer indiferentes a todas las cuestiones que no nos atañen en forma directa".

En cuanto a qué posibilidades hay de desembocar en una democracia real, Viola afirmó que "yo estoy absolutamente convencido de que vamos a alcanzar una verdadera democracia; tan seguro estoy que si no tuviera esa seguridad, si no tuviera ese optimismo, evidentemente no estaría en estos momentos como presidente".

Añadió que "la profunda, íntima convicción de las Fuerzas Armadas, es arribar al término de su gestión, al término de todo el proceso".

Por último, y ante la pregunta de si frente a la evidencia de políticas que fracasaron se iba a virar de rumbo, el presidente Viola afirmó que "se va a cambiar todo lo que sea necesario".

Juraron la Bandera en el Estado Mayor

Alrededor de ciento cincuenta conscriptos del Ejército, la Armada y la Fuerza Aérea que prestan servicio en la Estado Mayor Conjunto, juraron ayer al mediodía lealtad a la bandera argentina.

La ceremonia se realizó en la plaza de armas del Ejército y fue presidida por el secretario general de dicho Estado Mayor, coronel Pedro Modesto Rosseler.

Los soldados formaron en cuadro, acompañados por la banda del grupo de Artillería Mecanizado 1 Brigadier General Iriarte, que tuvo a su cargo la interpretación del Himno Nacional y marchas militares.

Previa misa de campaña, pronunció una arenga el jefe militar del citado organismo, teniente coronel Luis A. Franco, quien demandó la promesa de fidelidad a los jóvenes conscriptos de la clase 1962, obteniendo la estentórea respuesta de "Sí, juro".

Franceses Entregan Otra Nave de Guerra

PARIS, 22 (AFP).— Francia entregó hoy a la Argentina el tercer patrullero para la lucha antisubmarina bautizado "Granville", se anunció oficialmente hoy aquí.

Esta nave de guerra forma parte de un total de tres barcos cuya construcción fue decidida por un contrato firmado entre los dos gobiernos en 1978.

La entrega del "Granville" fue suspendida el 13 de mayo pasado tras la elección del presidente Francois Mitterrand, por orden del primer ministro de ese entonces, Raymond Barre.

Desde entonces, el nuevo gobierno socialista del primer ministro Pierre Mauroy y particularmente el ministro de Defensa, Charles Hernu, reiteraron que los compromisos contraídos por Francia en el ámbito internacional en materia de armamentos serán respetados.

SE REANUDAN LAS TRATATIVAS POR EL BEAGLE, EN EL VATICANO

ROMA, 22 (ANSA).— En los próximos días se reanudará la mediación por la cuestión del Beagle después de una larga interrupción debida a la nueva crisis entre Argentina y Chile que se resolvió hace pocas horas.

ANSA supo que mañana, o como máximo pasado mañana, las misiones especiales argentina y chilena, tendrán con el representante del Papa, cardenal Antonio Samoré, el primero de una serie de coloquios tendientes a encontrar una solución en la cuestión austral, en base a las discutidas propuestas de paz presentadas por el Papa hace seis meses.

Las dos misiones —que desde hace más de dos años trabajan en Roma— se habían encontrado frecuentemente con Samoré en las semanas pasadas pero todas las reuniones fueron dedicadas a la búsqueda de una solución de la "crisis en la crisis" que estalló con el arresto por parte chilena de algunos militares argentinos en Los Andes.

Los observadores hacen notar que los verdaderos coloquios sobre el Beagle que reanudarán esta semana, sufrieron una interrupción de casi un mes y medio y que serán necesarias por lo menos dos o tres reuniones de trabajos orientativas, antes de recomenzar la búsqueda de la punta de la madeja de una situación notablemente intrincada.

Los chilenos serían los primeros que conferenciarán con Samoré. El jefe de la delegación embajador Enrique Bernstein, acaba de regresar de Santiago a donde estuvo alrededor de un mes y quizás tendrá algún elemento nuevo para referir a la Santa Sede.

Posteriormente serían recibidos los argentinos, encabezados por el embajador Guillermo Moncayo.

Se tratará, sin lugar a dudas, de la etapa más difícil de la mediación, que está durando más de lo previsto, tras una serie de incidentes con los consiguientes retrasos.

Ya antes del arresto de los militares argentinos (el mayor Barileau y el teniente Santos) y del sucesivo cierre de la frontera entre ambos países, por decisión de Buenos Aires, la mediación de la Santa Sede procedía entre mil obstáculos en una atomósfera de tensión y pesimismo.

A partir del día en que la Argentina comunicó que no podía aceptar todos los puntos del proyecto de paz del Papa, la tratativa está congelada y según afirman fuentes bien informadas, no fueron realizados progresos.

Ahora se espera que se registre algún elemento positivo en las próximas cuatro semanas, es decir antes de las vacaciones de verano que durarán hasta los primeros días de setiembre.

EN JULIO, TELEFONOS Y OSN, UN 10% MAS

La Subsecretaría de Comunicaciones procederá a incrementar en el orden del 30%, a partir del 1° de julio próximo, las tarifas para los servicios postales, telegráficos y telefónicos internacionales, como consecuencia de la modificación en el valor del franco-oro.

La equivalencia en moneda argentina del franco-oro será a partir de esa fecha de 1.616 pesos, en tanto que actualmente asciende a 1.225 pesos.

El franco-oro es la unidad monetaria empleada mundialmente para la aplicación de las tasas entre administraciones y empresas afines, que realizan entre sí servicios postales, telegráficos y telefónicos internacionales.

● **ENTel Y O. SANITARIAS**

El aumento que se registrará en los servicios que presta la Empresa Nacional de Telecomunicaciones (ENTel), será del 10% a partir del 1° de julio venidero.

Una fuente autorizada del Ministerio de Obras y Servicos Públicos, que interviene e la implementación de las pautas tarifarias del sector, confirmó ayer a los periodistas ese porcentaje.

La misma fuente anticipó que en lo que respecta a las tarifas de Obras Sanitarias de la Nación, las mismas serán reajustadas en un 10% en julio y en un 5% en agosto.

Será habilitada hoy la nueva central telefónica automática de Rawson, provincia de Chubut, que inicialmente contará con 1.000 líneas de abonados y 10 para teléfonos públicos alcancías.

● **NUEVA CENTRAL**

Según informó la Empresa Nacional de Telecomunicaciones la inversión en la nueva central alcanzó a los 7.839 millones de pesos.

LANUSSE: SIGUE EVOLUCIONANDO FAVORABLEMENTE

El ex presidente de la Nación, teniente general (RE) Alejandro Agustín Lanusse, se encuentra descansando en una habitación privada del Hospital Militar Central, luego de haber sido trasladado desde la sala de terapia intensiva donde había sido internado por problemas cardíacos, informaron en horas de la tarde de ayer fuentes autorizadas del mencionado nosocomio. "El problema es que fuma mucho —informó un vocero de la familia— pero no tuvo un infarto y su ánimo es excelente".

Por su parte, las autoridades del hospital dieron a conocer un parte médico en el que se informaba que el ex comandante en jefe del Ejército evolucionaba favorablemente y que sufría una afección cardíaca, teniendo como antecedente una angina de pecho padecida anteriormente. Lanusse, que cuenta ya 62 años, fue internado antes de ayer y sus familiares declararon que había sufrido una "arritmia cardíaca".

Según pudo establecerse, el teniente general Lanusse, quien sufre de viejos y frecuentes trastornos renales, ingresó al Hospital Militar Central el jueves pasado y su internación en terapia intensiva se efectuó con carácter preventivo.

Con relación al estado de salud del ex presidente, pudo saberse tras un comunicado emitido en el edificio Libertador, sede del Comando en Jefe del Ejército, que el paciente "evoluciona favorablemente y que fue trasladado al piso correspondiente en el Hospital Militar Central". El infarto subendocardíaco lateral alto sufrido, tuvo como antecedente una angina de pecho.

También trascendió que con motivo de la afección sufrida por el teniente general Alejandro Agustín Lanusse había sido consultado el cardiocirujano René Favaloro, quien habría estimado que en este caso, al menos por ahora, no estaba indicada la intervención quirúrgica. El paciente se había presentado el miércoles de la semana pasada en el Hospital Militar Central, donde fue atendido por un amago de "angina pectoris" y luego de ser revisado regresó a su domicilio. Luego el jueves, ante el agravamiento del cuadro, fue derivado a terapia intensiva.

"SITUACION REALMENTE CRITICA"

De la Rúa: La Preocupación es Tangible y se Percibe en Todos los Sectores

"Es una situación que yo la definí como un momento liminar, es una encrucijada, un punto especial en este tiempo difícil que vivimos, una situación realmente crítica", dijo ayer el dirigente radical Fernando de la Rúa durante un reportaje en un programa periodístico radial.

Luego agregó que "no se trata de dramatizar, pero creo que los factores sociales, económicos y políticos confluyen en este momento para que estemos realmente preocupados".

"La preocupación es tangible y se percibe en todos los sectores".

"La semana ha culminado con definiciones importantes del gobierno a través del discurso del Presidente, con lo cual terminó una serie de expectativas manifestadas por todos los sectores".

Se le preguntó si el discurso del Presidente era del tono que esperaba el dirigente radical, expresando que "esperaba definiciones más específicas y concretas. Creo que ha habido una ratificación de líneas, de ideas".

Más adelante puntualizó que "es importante que haya ratificado la idea general de un sentido democrático y además haya reconocido, siquiera en parte, que existe una crisis de cambio. Es algo más. Es la permanencia de un Estado que no ha encontrado una solución al cabo de estos 5 años en los mecanismos sociales y políticos".

De la Rúa dijo que "falta el acto importante del sinceramiento en reconocer los factores de la crisis y señalar los responsables, se siguen usando los términos un poco elípticos para decir que nos han llevado al borde del abismo. No se dice que han dejado el país, desde el punto de vista de la balanza de pagos, prácticamente fundido".

"Hay que señalar la responsabilidad de aquella conducción económica, soberbia, que no atendió críticas", agregó.

"La convocatoria que se formula deseamos que sea algo más que una convocatoria de espíritu de los argentinos. Esa convocatoria se ha reiterado a lo largo de estos años".

"En fin —expresó De la Rúa—. Habrá que ver esta semana las reacciones, si es que las hay, pienso que no se remedian las cosas con enunciados en este momento en que la emergencia es grave y requiere algo más".

De la Rúa manifestó posteriormente: **"El gobierno reconoció que existe una crisis de confianza, esto es la cuestión política. Hay que restablecer la confianza y esto se puede lograr mediante un consenso que resulte de una acción de todos los sectores, y debe ser el gobierno el que debe dar el paso para tratar de hallar soluciones a la emergencia. Debe ser una convocatoria amplia, efectiva y concreta de un diálogo abierto que permita tomar medidas".**

Al preguntársele si no era optimista con respecto al futuro dijo De la Rúa que quisiera equivocarse. Que deseaba "gran éxito a las gestiones dirigidas honradamente para una recuperación. Se necesita un gran sinceramiento de parte del sector oficial".

FIRMENICH, BUSCADO EN COSTA RICA

SAN JOSE, Costa Rica, 22 (DPA).— El Organismo de Investigación Judicial (OIJ) anunció que busca al jefe del grupo terrorista argentino, montoneros, Mario Firmenich a quien apodan "El Alemán", en conexión con la actividad terrorista de los últimos días en Costa Rica.

Según la policía, Firmenich es el cerebro director de las denominadas Fuerzas Armadas Centroamericanas con células en Costa Rica, Honduras, El Salvador y Guatemala.

El informe policial señala que Firmenich tiene como colaboradores inmediatos a figuras sudamericanas, entre ellas Walter Snardi.

Firmenich luchó en el Frente Sandinista de Liberación de Nicaragua en junio de 1979, antes de la caída del presidente Somoza en julio de ese año. Luego se quedó unas semanas a vivir en Nicaragua y meses después entró a Guatemala en forma clandestina para organizar allí las células terroristas. Pasó luego a El Salvador y Honduras, donde tras terminar su trabajo, se trasladó a San José de Costa Rica, hace unos 4 meses. Aquí, según los informes, tiene organizadas células terroristas con jóvenes de edad promedio de 20 años.

● **PEREZ ESQUIVEL**

BONN, 22 (EFE).— Adolfo Pérez Esquivel, premio Nobel de la Paz en 1980, afirmó hoy que en los últimos meses ha recibido numerosas amenazas de muerte.

En una entrevista que con la primera cadena de la televisión alemana occidental mantuvo el premio Nobel, dijo que a pesar de haber presentado numerosas denuncias ante la policía, las autoridades argentinas no habían tomado hasta ahora ninguna medida para protegerlo.

Hay que Fortalecer Principio de Autoridad, Advierte Deheza

"Es evidente que el principio de autoridad está debilitado y es urgente fortalecerlo, pues nada peor podría ocurrirnos que un militar se sintiera llamado por la Providencia para salvar el país. Es urgente rectificar la filosofía y cambiar el rumbo hacia los grandes objetivos nacionales, con humildad y nobleza, confiando en el buen sentido del pueblo argentino", advierte en una carta dirigida al ministro del Interior el doctor José Alberto Deheza, último titular de la cartera de Defensa durante el gobierno de María Estela Martínez de Perón.

En su nota al general de división Horacio Tomás Liendo, Deheza recuerda que el presidente Roberto Viola afirmó en un reciente discurso que existe "una estabilidad socio-política y económica" que se debe "asegurar y perfeccionar". Al respecto, dice, "todo el país sabe por la fuerza persuasiva de los hechos, que padecemos una de las crisis más profundas y graves de nuestra historia, no solamente en lo político, en lo económico y en lo social, sino también en el orden moral".

Añade que "un abismal divorcio entre la propaganda oficial y las buenas intenciones de los discursos, con la realidad que vivimos todos los días, va creando la impresión de que el gobierno se engaña con los artificios de su propia retórica".

"Va de suyo que ello corrobore la credibilidad pública que fundamenta, en última instancia, la confianza y el respeto a la autoridad; consecuentemente, el orden y la paz social" indica al tiempo que advierte que "cuando ese respeto se sustenta solamente en el miedo a la represión, a la postre no contiene el desborde y el caos, pues como es sobradamente conocido "las ballonetas sirven para mucho, pero no para sentarse sobre ellas".

En cuanto a la Justicia, Deheza expresa que "la ex presidenta permanece detenida hace más de 5 años, por supuestos delitos, en cuya configuración la destreza leguleya impulsada por la pasión política llegó hasta vulnerar el principio de la cosa juzgada.

RECUPERAR FUERZAS, PROPONE GARIVOTO

MAR DEL PLATA, 22 (De nuestro corresponsal).— El dirigente del Justicialismo de este distrito, Juan Antonio Garivoto, expresó hoy aquí que "hay que recuperar las fuerzas para poder dar respuesta a los hechos que se están produciendo".

Garivoto, que se refirió a la próxima visita que efectuará aquí el vicepresidente del movimiento, en ejercicio de la presidencia, Deolindo Felipe Bittel, afirmó que "el Justicialismo tiene unidad conceptual, doctrinaria, ideológica y política para señalar "el acatamiento a quienes siguen considerando la jefa natural y a los cuerpos orgánicos de nucleamiento".

A su vez, el interventor local en el Justicialismo, Pierino Di Toma, avaló en una declaración, las festiones que viene cumpliendo una comisión partidaria para lograr la visita del escribano Deolindo Felipe Bittel".

CONVOCAN A POLITICOS EL 9 DE JULIO

SAN MIGUEL DE TUCUMAN, 22 (De nuestro corresponsal).— Los partidos políticos de Tucumán, con excepción del Movimiento de Integración y Desarrollo (MID), acordaron realizar una convocatoria a los dirigentes de todo el país para el 9 de julio próximo, en esta ciudad, con miras a "reafirmar la importancia de la política y los políticos" y para demostrar que "es posible la convivencia pluralista de todos los sectores de la opinión democrática de la Nación".

El dirigente demócrata-cristiano Lauro Fagalde, explicó que el 9 de julio se realizará "un acto único en la historia de los últimos años de la Argentina" y anticipó que probablemente surja de la reunión una declaración al país sobre la situación.

Fagalde señaló que "se espera que estén presentes Ricardo Balbín, Raúl Alfonsín y Arturo Illia (radicales), Arturo Frondizi (desarrollista), Deolindo Bittel (peronista), Raúl Matera (peronista disidente), José Antonio Allende (popular cristiano) y Pablo González Bergez (conservador) entre otros".

El acto, que se realizará en la "casa histórica" de esta ciudad, será de "reafirmación de la importancia de la política y los políticos", sin los cuales —afirmó Fagalde— es imposible que una nación pueda coordinar los esfuerzos hacia el bien común".

Solicitud de Españoles a Viola

MADRID, 22 (EFE).— Medio millar de españoles, casi todos conocidos políticos, artistas y profesionales, dirigieron un telegrama al presidente argentino, Roberto Viola, en el que piden se restaure la democracia en aquel país.

Los firmante exponen su "preocupación —dicen — por la situación de las miles de personas secuestradas, así como por la falta total de garantías para la integridad física de numerosos detenidos y encarcelados".

Concretan su demanda —dice el texto del telegrama— en el esclarecimiento de la situación de los desaparecidos, la libertad de los presos políticos y el retorno de los exilados, la suspensión de los tribunales militares para causas civiles, la derogación del estado de sitio, y toda supresión de la censura y la legalización de todos los partidos y sindicatos.

El telegrama, una copia del mismo fue facilitada hoy a los medios informativos por la Asociación Pro-Derechos Humanos, lleva fecha de 20 de junio y va dirigido al presidente de la Nación argentina, calle Balcarce 50, en Buenos Aires.

Entre otros, firman el comunicado los líderes socialistas y comunistas, Felipe González y Santiago Carrillo, los secretarios generales de las dos centrales de mayor fuerza gremial, Marcelino Camacho (Ccomunista) y Nicolás Redondo (socialista) y algunos centristas ajenos a las reponsabilidades de gobierno, como Justino Azcárate, presidente de la Comisión de Asuntos Iberoamericanos del Senado, y el ex presidente del Congreso de los Diputados y democristiano del partido del gobierno, Fernando Alvarez de Miranda.

QUILMES
Centro Excepcional Terreno para Vivienda. Anticipo $ 4.800.000 y cuotas $ 480.000.-
KANMAR
WILDE: Av. Mitre 6279. Tel. 207-9222. CONSTITUCION: Lima 1641 (Fte. Pza.) tel. 23-3638 y Av. Rivadavia 3855. Cap. Tel. 982-1001/1051/1511.

¡ESTO ES VERDAD!
Viva mejor en su casa propia.
2 habitaciones
comedor cocina
y porch

36 cuotas fijas sin indexar de
$ 360.000.-
Anticipo 2 cuotas.
Pompeya Avda. Sáenz 1267
Liniers Av. Rivadavia 11394
Lomas de Zamora H. Yrigoyen 9134
Once Av. Rivadavia 2972/Local 2.

"A" 38

Operaciones de Cambio Fueron Instrumentadas

El Banco Central instrumentó las medidas cambiarias mediante la comunicación "A" 38 de la vispera, por la cual se establece la flotación de la cotización para el mercado financiero, así como las disposiciones para el movimiento del mercado comercial y préstamos financieros

El texto de la circular es el siguiente: 1) **Mercado financiero de cambios:** Las transferencias financieras y los demás movimientos de fondos desde y hacia el exterior se cursarán a través del mercado financiero de cambios a las cotizaciones que se vayan a ser convenidas entre compradores y vendedores.

Las operaciones deberán corresponder a transacciones genuinas y efectuarse por intermedio de las entidades autorizadas para operar en cambios, con ajuste a las normas de carácter general comunicadas por la circular Camex-1 y complementarias.

2) **Mercado comercial de cambios:** Los cobros y pagos correspondientes al valor FOB, puerto de embarque, de exportaciones e importaciones argentinas, se cursarán por el mercado comercial de cambios, cuyas cotizaciones serán fijadas diariamente por el Banco Central.

El saldo restante de las operaciones que se cursen por este mercado debe ser cedido o requerido diariamente, al cierre de las transacciones a este banco, por el Banco Central.

El 10% del valor FOB de las exportaciones promocionadas nómina anexa circular R.C. 704-RF. 98 del 23-9-77 y complementarias cuyos permisos de embarque se oficialicen a partir de la fecha se negociarán por el mercado financiero de cambios.

3) **Préstamos financieros anteriores:** Los préstamos financieros ingresados y negociados en el mercado de cambios hasta el 19 de junio de 1981, inclusive, registrados en el Banco Central en tiempo y forma, podrán ser reembolsados a su vencimiento con carácter de excepción, por el mercado comercial de cambios, con ajuste a las disposiciones de carácter general vigentes.

4) **Posición de cambios:** Las entidades autorizadas para operar en cambios, cederán al Banco Central su posición general neta al cierre de las operaciones del 19 de junio de este año, al tipo de cambio de 4.425 pesos por dólar en los plazos, forma y demás condiciones que se establezcan".

EL PESO VOLVIO

No hay Confianza

FERRER: "POLITICA GLOBAL"

El ex economista **Aldo Ferrer** dijo ayer que la crisis de confianza que se advierte en la población no es solo la conducción económica sino con el gobierno, y enfatizó que el país **"está reclamando una política económica global y profunda para enfrentar la crisis".**

Dijo que la crisis de confianza no sólo es con la conducción económica sino con el gobierno y, en consecuencia, **"uno se pregunta si esta estructura de poder, si esta situación política, realmente sienta las bases necesarias para poder enfrentar, no solo el problema del sector externo** —que es extremadamente delicado— **sino el conjunto de la situación económica que también es grave".**

Agregó que **"llegará un momento en que el tipo de cambio va a ser tan alto y la contracción interna tan severa que eventualmente va a haber un equilibrio, pero a qué costo real, a qué costo en términos de nivel de actividad, de tasas de interés, de desempleo".**

● **DE TROCCOLI**

El ex diputado nacional **Antonio Tróccoli** afirmó que **"el gobierno, en lugar de ir desenvolviendo un paquete por quincena, debe tomar conciencia de la emergencia y tratarla como tal"**, ante una consulta sobre las medidas financieras adoptadas ayer por el Banco Central de la República Argentina (BCRA).

Consideró que dichas disposiciones, **"aun cuando puedan frenar por algunos días el drenaje de divisas"**, no van a resolver la crisis, por cuanto lo que resulta indispensable es **"potenciar el mercado interno mejorando los niveles de ingresos y activar las exportaciones"**, además de aplicar un **"salvamento objetivo y general de los pasivos".**

En tal sentido, el dirigente de la Unión Cívica Radical (UCR) afirmó que **"ni el redescuento del 50% de los pasivos, ni las tasas que se aplican, ni su manejo por la banca"** resultan los métodos idóneos, por cuanto resulta prioritario **"desvincular la tasa financiera de los valores cambiarios".**

"Si el actual estado de incredulidad generalizado subsiste, la crisis no va a ser paliada con la simple flotación del dólar; si la gente compra es porque sabe que en realidad el edificio se viene abajo y las restricciones como la declaración jurada, los horarios o los cupos sólo favorecerán la alimentación del mercado negro", dijo.

Más adelante, insistió en que **"el país sigue en manos del sistema de especulación y así se seguirá jugando el destino de las divisas".**

● **"FALTA CONFIANZA"**

El economista **Mario Bordersohn** sostuvo que la situación que padece el país y las medidas económicas aplicadas ayer indican que "el proceso vive una crisis que no solamente es económica" y propuso que se adopten actitudes para solucionar la falta de confianza que soporta la población.

El economista consideró como una falta de respeto que el "viernes pasado Sigaut anunciara un ajuste cambiario del 6 al 7% para julio y el lunes salga con estas disposiciones".

Brodersohn expresó que "el deterioro será mayor en los próximos meses y llevará al país a transitar una dura prueba de estabilidad".

"Las medidas son solamente instrumentales —dijo— por lo que no resuelven los problemas de fondo como la desocupación, la caída de los ingresos de los trabajadores, el endeudamiento de las empresas y la crisis del sector externo de la economía".

● **SOCIEDAD RURAL**

La Sociedad Rural Argentina (SRA) se pronunció enfáticamente anoche contra las medidas cambiarias adoptadas por el gobierno nacional para neutralizar la crisis financiera y en una declaración sostiene que ellas "implican una regresión a un pasado que entendía superado".

La entidad objeta severamente la eficacia de las correcciones introducidas en el mercado de cambios

U$S: Fijóse Nuevo Valor, Pero se Desbandó

El valor del signo monetario sufrió una nueva devaluación como consecuencia de las medidas adoptadas por la conducción económica, de establecer un mercado libre para el dólar **"financiero"** y un control más estricto sobre las transacciones comerciales que se realizan con la divisa estadounidense.

La imprevista medida anunciada por el Palacio de Hacienda bifurca el **mercado cambiario,** al fijar un valor para el dólar en las operaciones de exportación e importación y otro **"libre"** para la compra de esa moneda con destino a la toma de préstamos del exterior y al turismo.

La vigencia de esos mecanismos elevó la cotización del dólar a 6.000 pesos y no frenó el fuerte empuje que tiene el costo del dinero que estuvo consolidado por el aumento de las tasas de interés de los bancos oficiales.

La resolución de bifurcar el mercado cambiario fue adoptada durante una reunión que mantuvo por la mañana el presidente de la Nación, teniente general **Roberto Viola,** con el ministro de Economía, Hacienda y Finanzas, **Lorenzo Sigaut,** y el subsecretario de Finanzas, **Hugo Lamónica,** para frenar el sostenido drenaje de divisas que enflaqueció la semana pasada las arcas del Banco Central.

El mercado operó con un virtual feriado cambiario, debido a que las casas de cambio y los bancos que trabajan en la compra y venta de divisas, se abstuvieron de realizar operaciones ante la confusión que existía al iniciarse la jornada cambiaria.

Las medidas cambiarias no solo tuvieron repercusiones en los precios, sino también provocaron dudas en el ámbito empresarial, lo que llevó a mantener numerosas consultas con las autoridades del Palacio de Hacienda, para aclarar cuál será la política cambiaria que llevará adelante.

Con ese propósito concurrieron al Palacio de Hacienda, directivos de las empresas **Bunge y Born, Alpargatas y Acindar,** quienes se reunieron en horas de la tarde con el ministro Sigaut y todos los integrantes de su equipo.

El Banco de la Nación ofreció el dólar financiero al comienzo de las operaciones del mercado a 5.200, lo que representaba una virtual devaluación del 15%, pero (como en la República de Weimar, en Alemania, después de la primera guerra) dos horas bastaron para que el dólar trepara a los 6.000 pesos.

Al cierre de las operaciones del mercado, la devaluación representó un 31% según la cotización del Banco de la Nación, aunque el reajuste cambiario fue menor al cierre de las casas de cambio, las cuales durante las primeras horas de la tarde hicieron descender la cotización de pizarra.

Al finalizar la jornada, las casas de cambio ofrecían el dólar a **5.500 pesos,** estando influida la baja por la venta de billetes por parte del Banco de la Nación, a las entidades autorizadas a vender y comprar dólares.

La presión alcista del ahora mercado financiero libre del dólar, apunta a mantenerse y en la plaza se espera que hoy, el Banco de la

"HABRA QUIEBRAS MASIVAS"

El abogado Marcos Wernicke, ex asesor económico de la Cancillería y profesional de larga actuación en el fuero civil y comercial vaticinó que la creación de dos mercados diferentes para las divisas extranjeras provocará "la quiebra de muchas empresas que contrataron créditos en dólares ya sea en el país como en el exterior". También pronosticó que en los tribunales "se multiplicarán los juicios por resolución de contratos, es decir rescisión de los convenios comerciales o civiles".

Destacó también que "a raíz del valor no imaginado del dólare en la actualidad, los jueces deberán desempolvar la doctrina denominada teoría de la imprevisión que no se aplica desde el Rodrigazo".

Recordó el letrado que por el artículo 1198 del Código Civil los contratos en dólares podrán rescindirse siempre que los efectos tengan lugar en la Argentina, a menos que el contratante con mayor onerosidad en la prestación no sea liberado de la carga en forma proporcional al hecho que hubiera sido previsto".

Agregó que por ese artículo "se puede demandar en los tribunales la rescisión de los contratos cuando la prestación a cargo de una de las partes se torna excesivamente onerosa por acontecimientos imprevisibles".

Wernicke se preguntó si la devaluación en cinco meses del 204% puede considerarse un "hecho extraordinario o imprevisible" y repuso que "sí" porque "no estaba en el cálculo de ningún empresario, más si se creyó en los anuncios oficiales sobre la vigencia hasta agosto de la tablita". "Es de estricta justicia aplicar la teoría de la imprevisión —dijo— cuando las partes no lleguen a un acuerdo más razonable

HUBO CORRIDAS ¡CON PISTOLAS!

Policías de civil sorprendieron ayer a tres individuos que vendían dólares en el mercado negro, y lograron arrestar a uno de ellos, no sin antes tener que mostrar sus armas para calmar a algunos transeúntes que se habían puesto de parte del traficante.

El procedimiento tuvo lugar poco después de las 14 en la esquina de Sarmiento y San Martín, en pleno corazón financiero de la ciudad en momentos en que millares de personas pugnaban por ingresar a las casas de cambio para comprar dólares.

Los policías que recorrían la zona, advirtieron que tres individuos ofrecían comerciar la moneda norteamericana. Uno de ellos ofertaba dólares en niveles incluso más bajos que los de las casas de cambio, razón por la cual numerosas personas lo rodeaban

Cuando los policías intervinieron, dos de los "vendedores" consiguieron fugar, en tanto que el restante fue apresado, pero al ser trasladado caminando hacia un patrullero intentó zafarse al tiempo que pedía auxilio a sus frustrados "clientes".

Estos tomaron decidida parte en favor del traficante y de viva voz reclamaron que se lo liberara. Los más decididos llegaron incluso a abordar a los policías, pero todo acabó cuando éstos extrajeron sus pistolas

La "invitación" no tuvo respuesta y todo el mundo volvió sus ojos a las pizarras de las casas de cambio, mientras los policías y el atribulado vendedor clandestino continuaron su viaje al calabozo.

Cursos personales por correspondencia

En sólo 6 meses

Títulos no oficiales

• PLOMERIA • REFRIGERACION • CARBURACION • AFINACION • GAS • BOBINAJE • ELECTRICIDAD DEL AUTOMOVIL • TORNERIA • CERRAJERIA • INSTALACIONES ELECTRICAS • SERVICE DE ARTEFACTOS ELECTRODOMESTICOS • RADIO y TV • SOLDADURA ELECTRICA.

CABALLITO: Yerbal 133
PTE. SAAVEDRA: Cabildo 3977
LANUS: H. Yrigoyen 4155
SAN MIGUEL: Zuviría y Mitre
ZARATE: Pagola esq. Gral. Paz
LINIERS: R. L. Falcón 7115
ROSARIO: Tucumán 1220
SAN JUSTO: H. Yrigoyen 2589
SAN MARTIN: Belgrano 3376
SAN FERNANDO: Constitución 33
BOULOGNE: Av. Rolón 2165 (Galería)
LUJAN: San Martín 1057
MORON: Sarmiento 933
LA PLATA: Calle 3 Nº 763

Por correspondencia únicamente
Yerbal 133 (1405) Cap.
LEICESTER

AVISO FUNEBRE

†

Monseñor Miguel de Andrea q.e.p.d. falleció el 23 de Junio de 1960. En el 21º aniversario de su fallecimiento, la F.A.C.E. Obra de Monseñor de Andrea invita a sus familiares, amigos, socias y simpatizantes, a la misa que en su memoria se celebrará hoy en la Parroquia de San Miguel - Suipacha y Bartolomé Mitre a las 19 horas.

ILIQUIDEZ

Llegaron Hasta las Nubes las Tasas de Interés

Mientras se operaba ayer la cuarta devaluación monetaria y se fijaba la creación de un doble mercado cambiario, las tasas de interés alcanzaron en la víspera marca sin precedente en la plaza financiera.

En ese sentido, cabe señalar que la aguda iliquidez en todo el circuito llevó al 250% la tasa de interés anual por préstamos interfinancieros, es decir los que realizan entre ellas las entidades financieras y que se denominan "call money" (mesa de dinero).

En tanto, en pizarra de algunos comercios se observaban rendimientos, por depósitos a corto plazo, de hasta el 155 %.

En reacción ante la severa escasez de fondos que siguió a la intensa demanda de divisas en los últimos días, decenas de bancos y financieras iniciaron la semana pagando rendimientos superiores en 10 y hasta 15 puntos a los acordados el viernes.

Muchas entidades mejoraron varias veces durante el día sus ofrecimientos por depósitos a plazo, en momentos en que en el mercado de cambio se registraba considerable confusión tras las medidas dispuestas por las autoridades económicas.

En otro aparente intento por elevar el precio del dinero para inducir a los ahorristas a renovar sus depósitos en pesos, los bancos oficiales se retiraron desde primera hora del mercado de "CALL", donde el costo de los préstamos interbancarios subió al 230-250% anual, frente al 180% al que se había cotizado el viernes.

El alza de este dinero de cortísimo plazo se propagó rápidamente a las pizarras de bancos y financieras, donde se registraron aumentos en 105 entidades, de una muestra de 200 que operan en la Capital Federal.

La tendencia alcista de las tasas ya había sido claramente impulsada por las autoridades monetarias, que el viernes redujeron drásticamente las sumas de dinero en préstamos que ofrecen a los bancos para atender situaciones transitorias de iliquidez.

Los bancos pagaron una rentabilidad tope del 140% anual vencido para los próximos treinta días. Las compañías financiera abonaron el 145%.

Una entidad de ahorro y préstamo para la vivienda batió todos los records conocidos cuando ofreció en sus pizarras un interés anual del 155% por colocaciones a siete días.

A SER DEVALUADO

el Dinero con Su Costo "Viento en Popa"

Nación comience las operaciones a **6.100 pesos** por billete.

Con la devaluación practicada ayer, el reajuste del valor del dólar fue del **200,60%** en lo que va de este año.

Los operadores consideraron que el dólar no alcanzó mejores cotizaciones, por la actitud del Banco Nación, de intervenir en el mercado, para hacer descender el precio y por la iliquidez que muestran los compradores de divisas.

Como un termómetro de la situación, las tasas de interés volvieron a subir durante la jornada, impulsadas incluso, por bancos oficiales, que elevaron las mismas o anunciaron incrementos en el costo del dinero.

La mayoría de los bancos elevaron sus ofrecimientos en 5 puntos, aunque hubo subas de 10 puntos, llegando el ofrecimiento máximo de los bancos al 140%, es decir, el 11,66% mensual.

En el mostrador de algunas instituciones, hubo ofrecimientos de hasta el 200% para colocaciones hasta 30 días.

El Banco de la Provincia de Buenos Aires elevó sus ofrecimientos en la jornada en 5 puntos, llegando al 127%, mientras que el Banco Nacional de Desarrollo (BANADE), anunció para mañana un incremento del costo del dinero de 5 puntos, llegando su ofrecimiento al 127%.

Las financieras superaron el techo que respetaron durante los últimos días, realizando aumentos en sus ofrecimientos hasta llegar al 145%, para depósitos a plazos de 30 días.

Los inversores se volcaron a la compra de monedas y oro, lo que provocó que el mexicano llegara a cotizarse a 3.550.000 pesos y el kilo de oro a 92 millones de pesos.

El empuje que provoca el aumento incesante del dólar, llevó a que la demanda de BONEX, títulos públicos vinculados a la evolución de la divisa norteamericana, animara la rueda bursátil de la jornada, la cual tuvo **44** alzas, 8 bajas, y 19 acciones se mantuvieron sin cambios.

El rendimiento de los BONEX fue del 15% al término de las operacionede la Bolsa de Comercio, mientras que los valores nacionales ajustables tuvieron una acentuada demanda, debido a las fuertes expectativas inflacionarias que existen como consecuencia de la devaluación en los ámbitos económicos.

● ¿RENUNCIO SIGAUT?

En medios vincualdos a la conducción económica, se desestimaron anoche versiones que circularon durante toda la jornada, según las cuales los miembros del equipo que encabeza el doctor Sigaut habrían presentado sus dimisiones.

Ni los funcionariso que los secundan, ni el ministro de Economía y Hacienda y Finanzas renunciaron a sus cargos, se reveló, a la par que se mostró conformidad con los primeros resultados que arrojaron las medidas anunciadas esta mañana para el mercado cambiario.

La "City" y, dentro de ella, la calle San Martín, fue ayer una colmena plagada de inversores, o aspirantes, en febril actividad, en la que el que "apostó al dólar..."

¡Ganó la Banca!

EL QUE NO APOSTO, FUE PUNTO

Mascullando su ira contra las afirmaciones hechas el viernes por el ministro de Economía, Lorenzo Sigaut, en el sentido de que quienes apostaran al dólar iban a **"perder"**, miles de personas abarrotaron ayer las casas de cambio pugnando por hacerse de la moneda estadounidense, la cual al mediodía había llegado a cotizarse hasta en 6.300 pesos en el nuevo mercado financiero. Y en algunos casos, en el mercado negro trepó hasta casi siete mil.

La calle San Martín, centro neurálgico de las operaciones financieras de la metrópoli, quedó virtualmente intransitable —en el trayecto que va desde Corrientes hasta Bartolomé Mitre— debido a las grandes aglomeraciones de público en torno de las casas de venta de divisas.

La concentración de gente fue en aumento a partir de las 10, cuando se vio que las casas de cambio permanecían con sus puertas cerradas, en tanto los operadores mantenían nerviosas consultas telefónicas con el Banco Central.

Media hora después, algunas casas abrieron sus puertas tras colocar en pizarras las nuevas cotizaciones del dólar, que saltaron en cuestión de minutos de 5.200 pesos para el tipo vendedor, hasta 6.100 e incluso —en la casa de cambio América— a 6.300.

La mayoría de las personas ignoraban la nueva devaluación y la bifurcación del mercado dispuesta por el Banco Central, y se trasladaban presurosos de un lugar a otro para cotejar las pizarras de cotizaciones.

Cerca del mediodía, muchas casas mantenían cerradas sus operaciones de venta alegando falta de dólares. Casa Piano, que operaba a **"full"** con más de viente empleados en los mostradores, vendía dólares regularmente a razón de 6.100 pesos, en tanto "fuera de mostrador" se pactaban operaciones por más de cinco mil unidades.

Al igual que la semana anterior, los empleados de las pocas casas que contaban con disponibilidades de dólares, se encontraron con el problema de que faltaban máquinas de escribir para confeccionar las declaraciones juradas exigidas por el Banco Central para toda operación de venta de divisas.

Esto demoró considerablemente las transacciones y muchos compradores observaban con frustración —y una suerte de desesperación— cómo vertiginosamente los empleados cambiaban los valores de las pizarras de venta, adecuándolos con el correr de los minutos.

Una mujer, exasperada, le gritó a su marido: **"Te dije, te dije que compraras los dólares el viernes".**

—**"Pero mujer**—respondió el aludido, **el ministro de Economía dijo que quienes apostaran al dólar iban a perder".**

—**"Y vos sos un idiota por creer todo lo que te dicen"**, le espetó la mujer.

Fuera de los locales pareció que todas las gargantas de la ciudad se hubiesen juntado para hacer oir su opinión.

Improvisados oradores discutían los pormenores de la situación.

"Menos mal que Sigaut dijo que no jugáramos al dólar, que no iba a haber otra devaluación. ¿Me quiere decir qué va a pasar ahora?", preguntó uno de los más exaltados.

La policía en tanto recorría discretamente toda la zona en prevención de anormalidades. En uno de los patrulleros que lentamente circulaban por el lugar, cuyo mando por lo general está a cargo de un oficial subalterno, pudo advertirse a un comisario mayor.

La Repercusión en el Uruguay

MONTEVIDEO, 22 (AP).— El mercado cambiario uruguayo suspendió hoy la venta de moneda argentina tras conocerse la decisión del gobierno argentino de implantar un contro parcial de cambios. Solamente se compraban argentinos a una cotización de 23 nuevos pesos uruguayos por cada diez mil.

● COMPLICACION

Según el economista Luis Faroppa "la creación de un doble mercado cambiario en la Argentina podría crear alguna complicación bastante mayor a Uruguay que las anteriores devaluaciones".

LOTES
VVDA. O FISEMANA
ANTICIPO
$ 280.000.-
Y CTAS. DE $ 140.000
POR MES - PRECIO FIJO
SILVANO PEDRONCINI
CANGALLO 1228 1er P.
CAPITAL

AGUADO IGNORABA

BAHIA BLANCA, 22 (De nuestro corresponsal).— El ministro de Agricultura y Ganadería de la Nación, Jorge Aguado, señaló hoy aquí que no había tenido **"ningún anticipo sobre la decisión de sacar el dólar a un valor de 5.800 pesos"** y dijo que no formularía comentarios hasta llegar a Buenos Aires.

Aguado se reunió en la mañana con 400 productores de la Asociación de Cooperativas Argentinas de Bahía Blanca y la región, con quienes analizó la situación por la que atraviesan los hombres de campo.

Al respecto, manifestó en la reunión que tenía **"opinión formada sobre el tema del endeudamiento del agro, que ascendería a 5.000 millones de dólares".**

"De todos modos —agregó— **hemos solicitado a las provincias y sociedades cooperativas cuantas sean y a cuánto ascienden las deudas, y determinar qué hay que ayudar porque no todos están endeudados".**

Señaló que hay 360.000 explotaciones y que no saben cuántas son las que tienen grandes pasivos.

Dijo a los productores que la solución de fondo es la rentabilidad, ya que cualquier ayuda financiera **"servirá para largar el momento difícil. Lo importante es recuperar el valor rentable de la producción".**

Aguado estaba en compañía de los subsecretarios de Ganadería y Agricultura, Ubaldo Farías y Víctor Hugo Santirso, asesores del Ministerio, y Juan Manuel Bordeau, colaborador ad honorem y amigo personal del ministro.

En otro orden de cosas, dijo que no le había sorprendido que el tema predominante de la reunión de hoy haya sido el endeudamiento y la necesidad del refinanciamiento de las deudas

"En cierta medida, éste es el tema predominante cuando antes se hablaba de los atrasos de los precios de la producción agropecuaria", acotó.

Desestimó luego que existieran "ministerios satélites y subordinados", añadiendo que "en estos momentos todos los ministros tienen acceso al despacho del señor Presidente".

"En el caso del Ministerio de Agricultura y Ganadería, se discuten los problemas a nivel del Gabinete Nacional", acotó.

Cesan Abogados por Economía

Un grupo de abogados contratados por el Banco Central para querellar a directivos de los grupos Greco, Trozzo, Oddone, Sasetru y La Agrícola renunció en los procesos tramitados en los Juzgados Federales, al habérseles rescindido los convenios respectivos, según se informó en los Tribunales.

Los abogados Jaime L. Smart, Ernesto B. Ure, Carlos E. Malbrán, Enrique Molina, Edgardo Frola, Enrique Munilla, Carlos A. Garavano y Germán L. Ugarte cesaron en la relación que tenían con el Banco Central, y lo hicieron saber en la Justicia Federal.

Las versiones indicaban que el grupo de abogados contratados por el anterior presidente del BCRA, Adolfo Diz, a razón de 50 mil dólares mensuales, cesó por razones de economía, dentro del plan de reducción del gasto público.

Los abogados llevaron adelante, en el campo de la justicia

BANCO CENTRAL LOS HABIA CONTRATADO PARA QUERELLAR

Penal procesos contra los directivos del grupo Greco, los hermanos Héctor y José Greco y Jorge Bassi, a los que acusaron de subversión económica, por los créditos con que beneficiaron a sus empresas, con operaciones del liquidado Banco de Los Andes.

También siguieron proceso contra los directivos del holding Sasetru, por los préstamos que a través del Banco Internacional se concedieron a las empresas del grupo actualmente quebrado, aunque con posibilidad de solicitar un acuerdo resolutorio.

El Banco Internacional, supuesto damnificado de las maniobras se vendió luego a un precio record en la Argentina.

Este grupo de abogados querelló también a los directivos del Banco Oddone, Luis Alberto Oddone, Héctor Díaz y Juan Domingo Acosta, por administración fraudulenta.

Asimismo los abogados renunciantes intervinieron en la querella a directivos del Banco de Intercambio Regional, en especial al banquero José Rafael Trozzo, cuya extradición tramita el juez Federal, José Nicasio Dibur.

Además los letrados intervinieron en una causa Penal seguida a ex directivos de la financiera La Agrícola, en la que se procesó a Guillermo Casares y Juan René Germain, por defraudación.

También el grupo de letrados inició proceso en el Juzgado Federal doctor Francisco Marquardt, al ex miembro de los directorios de la financiera Promosur y de la caja Murillo.

APAGON

Bahía Blanca Hizo "Ver" su Protesta

BAHIA BLANCA, 22 (De nuestro corresponsal).— La primer noche del "apagón" de carteles comerciales, marquesinas y vidrieras dispuesto por la corporación del comercio y la industria local se cumplió en forma casi total en reclamo de "soluciones concretas para la crisis económica que vive el país".

La medida fue programada por 72 horas durante una asamblea que se realizó aquí el viernes con la participación de unas 600 personas que representaban a cámaras y corporaciones industriales de esta ciudad y Punta Alta, Pigüé, Villarino, Pedro Luro, Tornquist, Coronel Suárez, Monte Hermoso, Daireaux, Coronel Pringles, Carmen de Patagones, Coronel Dorrego y Carhué.

● APAGON

La existencia del "apagón" comenzó a ser visible anoche a las 18 cuando la mayoría de los comercios del sector céntrico de esta ciudad no encendieron las luces de sus vidrieras y marquesinas, y a las 20 se comprobó que la medida había sido aceptada en forma casi total.

Cabe recordar que la decisión de realizar "apagones" en los escaparates ya fue adoptada en otras ciudades del país y que actualmente también se la cumple en diversos puntos de la provincia de Mendoza como expresión de desaliento por la actual situación económica argentina.

CARCLO: 'MEDIDAS URGENTES'

SANTA FE, 22 (De nuestro corresponsal).— CARCLO dio a conocer un comunicado donde señala que las entidades representativas del empresariado de la ciudad y de la provincia de Santa Fe (Bolsa de Comercio, Centro Comercial, CARCLO, Sociedad Rural de Santa Fe y Unión Industrial) hicieron entrega de una nota dirigida al Presidente de la Nación, exponiendo su opinión acerca del grave momento económico-financiero a que asisten los sectores que agrupan y que indudablemente repercute en todo el ámbito nacional.

En primer término destaca la presentación que esos sectores consideraron muy convenientes para los intereses del país, las pautas anunciadas el 2 de abril de 1976 por el gobierno de la Nación, con disposiciones económicas que fundamentalmente reflejaban la filosofía del Proceso de Reconstrucción Nacional, por cuanto ellas tendían a "implementar una economía de producción sobre bases estimulantes de la actividad productiva, quitando alicientes a la acción especulativa; afirmar la industria nacional, y estimular su crecimiento y eficiencia.

● DEBEN TOMARSE MEDIDAS

"Deben tomarse —añade— medidas urgentes para que las instituciones financieras puedan bajar las altas tasas de interés que están alcanzando hoy porcentajes confiscatorios de las economías individuales, a tal punto que los bienes de las empresas pasan al patrimonio de los Bancos.

Son necesarias líneas de créditos y redescuentos especiales a largos plazos y con tasas que no signifiquen una prolongación del ahogo económico actual.

● EL GASTO PUBLICO EXCESIVO

"En relación con el gasto público —que consideramos excesivo, originando un permanente déficit presupuestario el que no ha sido posible cubrir aún, pese al incremento incesante de las imposiciones tributarias— creemos que es necesario adoptar sinceras medidas de austeridad."

"Tratamos de Seguir Ejemplo de los Argentinos Ilustres"

LA PLATA, 22 (De nuestro corresponsal).— El ministro de Gobierno de la provincia de Buenos Aires, señor Guillermo Carlos Fernández Gill, aseguró hoy que "tanto las Fuerzas Armadas como los civiles que las estamos acompañando, tenemos conciencia de nuestra responsabilidad. Porque tratamos de seguir el ejemplo, sin que tengamos la osadía de querer alcanzar su altura gigantesca, de tantos argentinos ilustres que nos dieron Patria, en medio de tremendas dificultades para la Nación. Porque, en definitiva, como lo dijera aquél héroe legendario de la Campaña al Desierto, que fue el teniente general Nicolás Levalle, somos argentinos y tenemos deberes que cumplir".

Lo dijo al poner en funciones este mediodía al nuevo intendente municipal del distrito de Exaltación de la Cruz, señor Agustín Petrucelli, durante una ceremonia cumplida en el palacio comunal de ese partido, con la asistencia de autoridades civiles y militares, representantes de instituciones, miembros de agrupaciones políticas y gremiales.

Sostuvo el ministro que "el Proceso de Reorganización Nacional ha proclamado la necesidad de que tenga vigencia el más amplio pluralismo, como contraposición a cualquier sistema que lleve a la masificación totalitaria de la sociedad argentina".

A continuación, indicó que "haciendo honor al compromiso con la ciudadanía" el gobernador designó al señor Agustín Petrucelli intendente de Exaltación de la Cruz, señalando que se trata de un hombre "que lleva sobre sus espaldas más de 50 años al servicio del país y de su comunidad, y conserva intacto un empuje, una fuerza y una vocación realmente estupendos. Un político que aun a veces en el disenso, me ha honrado con su íntima amistad y con su consejo, siempre patriótico y desinteresado.

En la parte final de su discurso, Fernández Gill dijo que el señor Petrucelli "a partir de ahora nos acompaña en nuestra tarea, cuyo objetivo prioritario es el de colaborar desde todos los planos de nuestra actuación, al logro de la unión en la paz de todos los argentinos. Esa tarea en la que ni el gobernador ni cuantos tenemos el honor de acompañarlo, nos sentimos dioses ni seres superiores, sino simplemente hombres conocedores de nuestras imperfecciones, y aun de nuestros errores. En definitiva, conocedores y conscientes de nuestras propias limitaciones. Y en esta tarea, por encima de las calumnias, de las mentiras y las injurias que podamos recibir, habremos inexorablemente de triunfar, porque gracias a la fortaleza que Dios, con su infinita bondad, ha querido concedernos, no sabremos de desmayos y vacilaciones".

LA UNION

Primatesta: El País la Necesita

CORDOBA, 22 (De nuestro corresponsal).— "Nuestra Patria necesita la unión de los hermanos", manifestó en su mensaje de Corpus Christi, el arzobispo de Córdoba, monseñor Raúl Francisco Primatesta.

"Esa unión de hermanos, continuó, es la condición fundamental para que se pueda construir, para que se pueda tener paz y bienestar. Pero esa unión de hermanos, advirtió, no se tiene si no hay un solo Padre Dios, al cual llegamos por el cuerpo y la sangre de Cristo".

● TESTIMONIO DE FE

Indicó que "nosotros como cristianos, tenemos que dar en la Patria, un testimonio de fe en palabras y en las obras".

En otro pasaje de su homilía, el arzobispo de Córdoba se preguntó: "por qué nosotros que tenemos una misma fe en Cristo, no somos en la Patria una sola familia, porque nosotros que somos una sola familia, vamos en la Patria buscando nuestros propios intereses de grupo, de partido, de fracción, porque nosotros en la Patria, que somos una sola familia, no compartimos los bienes porque nosotros que somos todos hermanos, no ahorramos con nuestro esfuerzo los sufrimientos que colocamos sobre los demás —parecen simples preguntas, agregó pero hay una respuesta que cada uno debe dar según su fe, a Dios, que ve en lo profundo de cada corazón".

● UNA SOLA FAMILIA

"Formamos una sola familia, continuó diciendo el cardenal Primatesta, si sabemos comer de este pan, si sabemos beber esa sangre, nuestra carne, nuestra sangre para hacerse hermano, para hacernos hermanos dándonos a su propio padre, Dios, fuente de toda verdad y de todo bien, ese Jesús que quiso tomar nuestra carne par hacernos todo uno. Comer el pan, beber la sangre de Jesús, que nos hace una sola cosa; nos hace hijos de Dios y nos hace hermanos, a todos".

SALUDO A LA ENSEÑANZA PRIVADA

Con motivo de celebrar en la fecha —23 de junio— **EL DIA DEL OBRERO Y EMPLEADO DE LA ENSEÑANZA PRIVADA** nos es especialmente grato hacer llegar a cada uno de ellos, diseminados por todo el territorio de nuestra patria, un cordial y afectuoso saludo.

Fijado este día por mutuo acuerdo de las partes en nuestro Convenio Colectivo de Trabajo, diversas razones nos impiden celebrarlo en la forma en que lo imaginaron sus creadores. Las palabras pronunciadas por el señor ministro de Trabajo en la recién pasada reunión de la OIT en Ginebra, con respecto a la reanudación de tratativas en el marco de los Convenios Colectivos de Trabajo, quizá nos alienten en este **DIA**, para pensar en una pronta actualización de este instrumento laboral; sobre todo en nuestra escala salarial, una de las más bajas en el orden remunerativo del trabajo.

En este **DIA DEL TRABAJADOR**, empleado y obrero, de la enseñanza privada, esforzado colaborador de las instituciones que miran por la grandeza de la juventud y de la Nación, reiteramos nuestro permanente deseo de **BIENESTAR** con la ayuda del Altísimo, para cada uno de vosotros y de vuestras familias.

Sindicato Argentino de Empleados y Obreros de la Enseñanza Privada

RUBIOLO: EMPIEZA A FALTAR EL PAN

MENDOZA, 22 (De nuestro corresponsal).— El arzobispo de Mendoza, monseñor Cándido Rubiolo, formuló una invocación para que en la Argentina "evitemos situaciones de consecuencias funestas para todos, porque día a día —sostuvo— se agrava la inestabilidad de muchas empresas y se acrecienta la inseguridad de los trabajadores".

El prelado señaló que "aumentan la desocupación y el desempleo. No es fácil conseguir traabajo y en más de un hogar —destacó— comienza a faltar el pan de cada día".

En un mensaje dirigido a la población durante la festividad de Corpus Christi Rubiolo suplicó ayuda divina "para que gobernantes y gobernados encontremos caminos de soluciones reales y concretas" y guardemos también "el justo equilibrio entre nuestros últimos reclamos y las reales posibilidades de nuestra Nación y de nuestra provincia".

Rubiolo destacó la necesidad de librarnos "de la tentación de aprovecharnos del hambre del hermano para negarle el justo salario" y reclamó "no incurrir en la falsedad, el engaño y la mentira".

PONTIFICE: SERA CELEBRADO EL DIA

Con una misa a celebrarse el próximo domingo, a las 11, en la iglesia Catedral, la arquidiócesis de Buenos Aires rendirá homenaje al Santo Padre Juan Pablo II, con motivo de conmemorarse el lunes 29 el Día del Pontífice. Presidirá la ceremonia el arzobispo local cardenal Juan Carlos Aramburu.

Han sido invitadas a este acto las altas autoridades nacionales y municipales y los miembros del cuerpo diplomático.

Por otra parte, el arzobispo primado invitó a las parroquias, comunidades religiosas, colegios católicos e instituciones de apostolado y asistencia social a hacerse representar por delegaciones

Igualmente se ha pedido a los curas párrocos, rectores de iglesias y responsables de oratorios que inviten a los fieles para que concurran con el mismo espíritu de homenaje y fiel adhesión al Vicario de Cristo.

También por disposición del cardenal arzobispo se ha establecido que el domingo 28, así como el sábado 27, en cada parroquia, iglesia y oratorio de esta arquidiócesis se eleven oraciones por la pronta y definitiva recuperación de la salud del Santo Padre.

DR. MARCOS MELAMED
Clínica General
Obesidad - Acupuntura
ANGEL ROFFO 7053
1º "J" Liniers
BILLINGHURST 1623; 6º "26"
T.E. 825-3262 826-8429 y 642-8361

Retribución de Cargos a Docentes Comunales: Topes

La Municipalidad de Buenos Aires estableció con retroactividad al 1º de marzo de 1981 los índices de retribución de los cargos docentes, comprendidos en el estatuto respectivo, para las áreas de enseñanza especial.

Consecuentemente, en las escuelas de hospitales y "domiciliarias", el índice correspondiente a los maestros asistentes sociales, es de 295, con una asignación mensual de $ 1.624.680. Para las escuelas de recuperación, a los maestros asistentes sociales y psicopedagogos les corresponde idéntico índice y remuneración.

Asimismo, la comuna modificó el Estatuto del Docente en lo que hace a las retribuciones por antigüedad, las cuales se harán extensivas a supervisores generales, directoras de educación preescolar, secretarias técnicas de jardín de infantes, directoras de jardín de infantes, vicedirectoras de jardín de infantes, maestras secretarias de jardín de infantes, maestras de apoyo pedagógico y celadoras de jardín, directores de educación y adjuntos de jardín, supervisor, secretario técnico, directores y vicedirectores, maestros secretarios, supervisor de materias complementarias, maestro de materias complementarias, jefe de biblioteca y maestros de ese sector, director de educación especial, supervisores de ese sector, secretario técnico de educación especial, director de escuela, vicedirector y maestro secretario.

Las bonificaciones que se establecen por antigüedad van del 10% al año de antigüedad, al 120% a los 22 años de permanencia.

ARMA CONTRA EL CANCER

Científico Norteamericano, Optimista con uso del "Interferon"

El científico norteamericano Norwood Hill, uno de los principales investigadores del Interferon, se mostró sumamente optimista sobre la posibilidad de que esa proteína sea utilizada en el futuro como un arma efectiva contra el cáncer, al tiempo que aseguró que actualmente se ha empleado con éxito en atacar a algunas enfermedades de origen viral.

Hill, que preside el Wadley Institute of Molecular Medicine de Dallas, Texas, llegó ayer al país invitado por la Universidad de Buenos Aires para dar conferencias

El científico ha adquirido notoriedad internacional merced a sus estudios sobre el Interferon, una proteína que producen los glóbulos blancos (o leucocitos) la cual, según investigaciones realizadas, es apta para la producción de defensas en las células atacadas por virus, y ahora se analiza la posibilidad de que también puedan utilizarse para neutralizar la acción de células cancerígenas de naturaleza semejante.

Hill afirmó, en declaraciones formuladas en el Aeropuerto de Ezeiza, que actualmente se hacen investigaciones para el uso de Interferon en las vías respiratorias, y anticipó que hubo "buenos resultados" en la aplicación de esa proteína para casos de Herpes.

Señaló que también hay muchos datos promisorios sobre el éxito de su empleo en casos de hepatitis crónica.

Aclaró el científico que todavía "no se puede decir" que el Interferon pueda ser "una cura definitiva para el cáncer" y puntualizó en ese sentido que las autoridades sanitarias norteamericanas están "todavía considerando el caso".

Sin embargo, se mostró muy optimista sobre esa posibilidad y dijo que "tengo la certeza personal de que en el futuro, cuando se sepa exactamente el modo de utilizar el Interferon, y cuando se lo emplee en combinación con otras drogas, se van a obtener los resultados esperados".

Aclaró, en ese sentido, que ya se está trabajando en el instituto texano que dirige, en la combinación del Interferon con otras sustancias.

Sobre las dificultades que se afrontan actualmente en la investigación de esa materia, dijo Hill que "no estamos teniendo un éxito completo en separar el Interferon de bacterias tóxicas que entran en el proceso, y que es necesario apartar enteramente".

Consultado sobre si resultó provechosa para la investigación la amplia difusión que se dio sobre el descubrimiento del Interferon, dijo el científico que "la publicidad que se le dio fue un poco prematura", pero consideró sin embargo que "ha servido para atraer muchos recursos financieros para su producción".

"Hay un gran futuro para el Interferon, que en dosis muchos más elevadas que en las que se están usando hasta ahora, han dado resultados mucho mejores", afirmó Hill.

PROPONEN CREACION DE UN ORGANISMO INTEGRAL

LA PLATA, 22 (De nuestro corresponsal).— El ex intendente radical de la Ciudad de Buenos Aires, Francisco Rabanal, propuso hoy crear un organismo conjunto entre la Municipalidad y la provincia de Buenos Aires, para "dar soluciones eficaces en materia habitacional, educacional y sanitaria" al Gran Buenos Aires, en una reunión sobre el tema organizada por la Unión Cívica Radical en esta capital.

Al finalizar la reunión, que se efectuó con la propuesta de "una visión integradora de la Capital Federal y la provincia de Buenos Aires", formulada también por el doctor Rabanal, hablaron además el doctor Rafael Novelo, ex subsecretario de Justicia bonaerense Evaristo Iglesias, senador provincial entre 1973 y 1976.

Comenzó el panel el doctor Novelo, quien dedicó su principal enfoque a la creación y puesta en marcha del Cinturón Ecológico (CEAMSE) destacando pro y contra de tal propuesta ambiental.

Luego de considerarlo como el problema más importante de dilucidar en la provincia de Buenos Aires, "junto al de la cuenca deprimida del Salado", lo caracterizó como una deformación de la estructura económico-social del país, calificándolo como "un país concentrado" y enfatizando sobre la mala "distribución poblacional" que este fenómeno ha producido en todo el territorio nacional".

El "crecimiento caótico", las falencias y carencias del Gran Buenos Aires fueron puntos esenciales en los que centró su estudio Evaristo Iglesias.

Como "un gigante de pies de barro", al que el último censo nacional adjudicó el 60% de la población existente en la provincia de Buenos Aires, calificó el orador al conurbano bonaerense.

Finalmente, el doctor Francisco Rabanal llamó al problema del Gran Buenos Aires "como el reto actual que enfrenta la Unión Cívica Radical para la Argentina del futuro".

● ¿HASTA CUANDO?

SANTA FE, 22 (De nuestro corresponsal).— El presidente de la Unión Industrial de Santa Fe, Angel Lombardi, aseguró que "van pasando los días y el espectro económico va adquiriendo tremenda gravedad y que no sabemos hasta cuándo va a aguantar".

En un reportaje radial, el industrial santafecino fue requerido sobre el mensaje presidencial a la clausura de la reciente reunión de gobernadores, señalando que "creíamos y teníamos un poco de esperanza, que podía habernos dado un poco de fe, en las soluciones que el país estaba aguardando desesperadamente, pero lamentablemente no ha sido así".

Consultado sobre qué actitud adoptará la Unión Industrial de Santa Fe, el dirigente empresario aseguró que en julio elevaría una nota a la Unión Industrial Argentina

CONTRA EL DOLOR

Implantan Aparato Neuroestimulador

CORDOBA, 22 (De nuestro corresponsal).— Una operación de implante de un aparato neuroestimulador para el control del dolor en un paciente, se efectuó en una clínica de esta ciudad, constituyéndose en la primera intervención de ese tipo que se realiza en el país, según informaron fuentes médicas.

La delicada intervención se hizo en la clínica Chateau Carreras y estuvo a cargo de un equipo de especialistas dirigido por los neurocirujanos Carlos Gotusso y Amílcar Correa, este último, argentino radicado en los Estados Unidos.

Los informantes no indicaron la identidad ni el caso clínico que afecta al paciente sometido a la intervención.

Este tipo de intervención quirúrgica solo registra antecedentes en Miami, Estados Unidos, donde fue desarrollada en la Cordic Corporation.

Se informó que el aparato implantado es un neuroestimulador programable, que emite pulsos electromagnéticos que estimulan las vías de conducción del dolor, modificando la percepción del mismo por parte del paciente.

El procedimiento se basa en la experiencia tecnológica adquirida en la última década con la aplicación de marcapasos cardíacos y se funda en la presunción de que las vías de conducción del dolor pueden ser interrumpidas a nivel de médula espinal, permitiendo el pasaje selectivo de impulsos eléctricos, que de tal manera modifican la percepción de la sensación dolorosa por los centros cerebrales superiores.

POLIO: PRORROGA

Prosigue Esta Semana la Vacunación

El Ministerio de Salud Pública y Medio Ambiente dispuso prorrogar durante toda esta semana el operativo de vacunación antipoliomielítica realizado en todo el país los días 18 y 19 del corriente.

La medida tiene por objeto permitir la vacunación de todos los niños de dos meses a dos años cumplidos y las embarazadas a partir del quinto mes de gestación que por cualquier motivo no pudieron hacerlo en las fechas previstas.

Las estimaciones de la cartera sanitaria indican que la población susceptible de recibir las dosis de vacuna Sabin alcanza a 2.450.000 personas, de las cuales 1.850.000 son niños menores de tres años y 600.000 embarazadas.

El Ministerio de Salud Pública y Medio Ambiente distribuyó en todos los organismos sanitarios provinciales y municipales aproximadamente tres millones de dosis, recordando además que la inmunización es gratuita y obligatoria.

La campaña de vacunación antipolimielítica se extenderá hasta el próximo viernes en los establecimientos asistenciales que cada jurisdicción determine en su área.

● EN LA CAPITAL FEDERAL

Por su parte, la Municipalidad de la Ciudad de Buenos Aires, informó que el operativo sanitario, continúa en los hospitales generales de Agudos; hospital de niños "Ricardo Gutiérrez" y "Pedro Elizalde", hospital Muñiz y Tornú y Maternidad Sarda, en el horario habitual.

MARDEL: TRASTORNOS POR BANCO DE NIEBLA

MAR DEL PLATA, 22 (De nuestro corresponsal).— Un banco de neblina provocó esta mañana aquí el cierre del puerto y de la estación aérea de Camet, a las operaciones de embarcaciones y máquinas de tráfico aéreo, respectivamente.

El cierre del puerto fue ordenado por la Prefectura Naval Argentina, prohibiendo la salida de pesqueros hacia la actividad específica, ante "la falta de visibilidad", según se informó en el puerto local.

Simultáneamente se dijo que dos pesqueros, el "Golfo Nuevo" y el "Antonio Manuel", fueron auxiliados en alta mar por unidades similares, al registrarse el bloqueo de la hélice que quedó enredada cuando operaban a pocas millas de Mar del Plata. Ambos barcos retornaron esta madrugada al puerto, remolcados. La tripulación de ambas unidades no sufrió inconvenientes.

Asimismo, en la rada del puerto local, permanece el buque de bandera marroquí "Abdel Moumen", que está a la espera de una nueva inspección técnica que determine el grado de averías producidas a bordo. Los tripulantes de la embarcación marroquí fueron desembarcados y están ahora aguardando una nueva orden de la compañía armadora, que debe decidir el próximo destino de la nave. En medios del puerto local se indicó que la unidad de carga, "debería ser sometida a una revisión en dique seco", por lo cual bien podría trasladarse a Buenos Aires.

● SIN TRANSITO

La intensa neblina obligó al cierre preventivo del aeropuerto de Camet, donde quedaron suspendidos los vuelos de cabotaje previstos para esta mañana; así informaron las empresas Aerolíneas Argentinas y Austral.

En la ciudad de Necochea, donde se registra una intensa niebla, también fue cerrado el puerto, en la zona de Quequén, a toda operación.

MOTOS 0 KM.
SIN ANTICIPO
TODO EN CUOTAS
Gilera 215 GT Honda
desde $ 220.000
Av. Rivadavia 11818 - 1º
2 cdras. est. Liniers

Argentina tiene la única sala construída especialmente para espectáculos musicales
ASTROS
CORRIENTES 746
y en ella, actualmente, se ofrece la revista
MAS FASTUOSA DE AMERICA
con un elenco de Astros y Estrellas
JUAN CARLOS CALABRO · ADRIANA AGUIRRE
OSVALDO PACHECO · VIOLETA MONTENEGRO
DON PELELE · TRISTAN · MARIO SAPAG
RUDY CHERNICOFF · GRACIELA BUTARO
Al precio más popular de Buenos Aires
Platea $ 60.000
Super-Pullman $ 40.000
¿VIO... LA REVISTA?
Todos los días a las 21 y 23 horas.
Sábados a la 1.15 y domingos a las 19 horas.
PROHIBIDO PARA MENORES DE 18 AÑOS

CORONA DE LA VIRGEN: CAYO EL INSOLITO LADRON

SANTA FE, 22 (De nuestro corresponsal).— Una diligente labor cumplida por personal policial de la ciudad de Reconquista, distante 330 kilómetros al norte de aquí, permitió esclarecer el robo de la corona de la Virgen de la Inmaculada Concepción de Villa Ocampo perpetrado en la noche del 18 de junio actual.

El informe policial destaca que el autor del robo resultó ser Laureano Ledesma, de 27 años, jornalero, quien ignorante del valor de la joya, que era de oro puro, la vendió al irrisorio precio de 10.000 pesos, es decir un millón de pesos viejos, a un vendedor ambulante, identificado como Rubén Lugo, de 28, los dos domiciliados en Villa Ocampo.

Lugo destruyó la corona en pedazos y se la vendió en 300 mil pesos al joyero del lugar, Eduardo Stechiona.

El rápido accionar policial posibilitó las detenciones de Ledesma y Lugo, quienes permanecen detenidos, mientras que Stechiona recuperó su libertad sin perjuicio de la prosecución de la causa.

● ASALTABAN A CHOFERES

Un comisión perteneciente a la Brigada de Investigaciones de Lanús logró poner fuera de circulación a una activa gavilla que se había especializado en asaltar a choferes de micros. Los efectivos policiales lograron atrapar a dos malvivientes, esclarecieron cinco asaltos y ahora procuran dar con un tercer integrante de la banda que se halla prófugo.

Los imputados aprehendidos fueron identificados como Omar Esteban Altamirano, argentino, de 18 años, soltero, y José Miguel Carrera, argentino, de 18 años, soltero.

Los sujetos, juntamente con un tal "Atilio", individuo que se encuentra actualmente prófugo, se habían especializado en asaltar a mano armada a choferes de micros.

La gavilla operaba desde fines del pasado mes de enero y en ese lapso cometieron una serie de asaltos que —según la información oficial— les reportó pingües ganancias.

Entre los damnificados los pesquisantes identificaron a Remigio Ansaldo (línea 54); Gumersindo Irineo Arce (línea 98, interno 43); Raúl Miguel Zárate (línea 3, interno 122); Celestino Vivas (línea 54, interno 123).

La banda se apoderó de un total de 2.780.000 pesos en efectivo, además de relojes, alhajas y efectos personales. Se investigan ahora otro hechos y se procura dar con el prófugo al mismo tiempo que se intruye el correspondiente sumario por asociación ilícita y robos calificados reiterados.

Horrible fin de Tres Gendarmes

MENDOZA: UN VEHICULO CAYO DESDE 50 METROS

Un oficial y un suboficial de Gendarmería Nacional y el capellán castrense, dejaron de existir ayer en las inmediaciones de Potrerillos, Mendoza, a raíz de un accidente producido en el lugar. Dos suboficiales se encuentran internados con lesiones que revisten gravedad.

La información oficial fue suministrada por la Oficina de Prensa de Gendarmería Nacional cuyo texto es el siguiente: "En el día de hoy, en circunstancias que una comisión del personal de la Décima Primera Agrupación Mendoza, de Gendarmería Nacional, se trasladaba a la localidad de Punta de Vacas, en un vehículo de la institución, al llegar a la altura del kilómetro 42/44 de la Ruta Nacional 7, en las proximidades de Potrerillos, se produjo un desbarrancamiento del vehículo, el cual cayó al vacío desde aproximadamente 50 metros.

"Como consecuencia del accidente perdieron la vida el segundo comandante de intendente, Héctor Federico Molina, el suboficial principal de intendencia, Francisco Antonio Orellana y el capellán castrense Joaquín Messeguer.

"Mientras que quedaron internados con escoriaciones múltiples en el hospital militar de Mendoza, el cabo primero Jorge Teodoro Biqie y el sargento primero Lorenzo Rojas, cuyas lesiones revisten carácter de gravedad".

Finaliza el comunicado señalando que "se estima que el congelamiento de la capa asfáltica pudo haber sido el motivo determinante del accidente".

● SALTA: PENOSO SUCESO

SALTA, 22 (De nuestro corresponsal).— El pasado fin de semana ocurrió una tragedia en la Ruta Provincial número 5, cerca de Metán, como consecuencia de un accidente de automovilismo. Un joven correntino y su madre, que con otros familiares viajaron a aquella provincia para presenciar en ésta la jura de fidelidad a la bandera de una hija de la familia Burly, que fue la que sufrió el accidente, perdieron la vida. Las víctimas fatales fueron Enrique Aníbal Burly y Nelly Romero de Burly.

La familia en cuestión viajó en el automóvil de su propiedad desde Corrientes para presenciar el acto mencionado, en el Liceo Naval Femenino Francisco de Gurruchaga, donde revista una hija de los Burly. Por ello, por esta circunstancia, el penoso hecho resultó más doloroso y la joven, al conocer el suceso, sufrió una fuerte indisposición.

La causa del luctuoso hecho la constituyó el reventón de uno de los neumáticos del rodado, de tal forma que el vehículo conducido por Enrique Aníbal dio una cantidad de vuelcos

● OTRA VEZ UN CABALLO

MAR DEL PLATA, 22 (De nuestro corresponsal).— Recordado aún el hecho en que un caballo suelto provocó una tragedia en un camino que une Punta Lara con La Plata, ahora otro equino abandonado para pastar en las cercanías de la ruta 266, causó otro drama a la altura del kilómetro 8 de la citada carretera. La camioneta chapa J-035.208 que avanzaba desde esta ciudad hasta Sierra de los Padres, arrolló a un caballo levantándolo en el aire y destruyendo la cabina del rodado, en el que viajaban Elbio Rolfo y familiares. Pero no terminó allí la situación, porque el animal cayó entonces con todo su peso sobre otro vehículo, Fiat 125, que conducido por José Eduardo García, que ante el impacto perdió la fiscalización del rodado, volcó a un costado de la ruta. El insólito accidente causó la muerte en el acto del desdichado García.

● QUILMES: CHOQUE FATAL

LA PLATA, 22 (De nuestro corresponsal).— En el cruce de la avenida Calchaquí y Triunvirato, en Quilmes, se produjo un violento choque entre dos vehículos de marca Taunus. A causa del mismo perdió la vida el joven Carlos Alberto Prea, que acompañaba a Nancy Noemí Benito, de 18 años, conductora del coche chapa C-836.306. El otro vehículo, patente C-1.105.001 era conducido por Rolando José Cobre.

ATLANTA: SOSPECHOSO, ANTE EL JUEZ

ATLANTA, 22 (UPI y EFE).— Wayne Williams, detenido bajo sospecha de haber estrangulado a Nathaniel Cater, la última víctima de una serie de 28 homicidios ocurridos en Atlanta, comparecerá mañana ante un juez para ser informado judicialmente sobre los cargos instruidos en su contra.

La audiencia, que tendrá lugar ante el juez del condado de Fulton Albert Thompson, determinará si el fiscal cuenta con pruebas suficientes para mantener detenido a Williams y si le es concedida la libertad bajo fianza. La audiencia debería haber tenido lugar hoy, pero fue retrasada a petición de la abogada de Williams, Mary Welcome.

La abogada en cuestión, dijo que no está segura de abandonar su pedido ante una jueza Federal de que reduzca la cobertura que hacen los medios de comunicación de su cliente. **"No sé, realmente;** —dijo la abogada Mary Welcome cuando se le preguntó al respecto— **pienso que es claro que necesita más protección para sus derechos, según la sexta enmienda** (constitucional) **y, además, tendremos que esperar algunas horas hasta que la cosa se aclare un poco".**

Una queja presentada a la jueza Orinda Evans pide que emita una orden temporal para limitar la cobertura de Williams por los medios de difusión. No se espera que la juez decida sobre el asunto hasta mañana, ni que ordene a los funcionarios policiales que dejen de filtrar noticias a la prensa, hasta entonces. Williams dijo en una declaración que su vida está **"en gran peligro"** y que temía la **"violencia de la muchedumbre"**, como resultado de la cobertura de la prensa de sus interrogatorios del 3 y 4 de junio.

La detención de Wayne Williams, acusado ayer formalmente del asesinato de la 28ª víctima, Nathaniel Cater, se produjo a fines de mayo y el sospechoso había sido interrogado por el FBI durante doce horas hace menos de tres semanas y luego puesto en libertad.

Al parecer, la policía tiene en su poder pruebas de laboratorio que vinculan entre sí fibras de tela y pelo halladas en Nathaniel Cater y muestras recogidas del domicilio de Williams.

Lee Brown, jefe de Seguridad Pública de Atlanta, al anular la detención del joven negro, no quiso precisar si se le acusaría de cualquier de los otros asesinatos.

Sin embargo, subrayó que la investigación proseguirá intensamente

Fuentes relacionadas con los investigadores han señalado en varias ocasiones que hay más de un culpable en los asesinatos de Atlanta.

El cadáver de Nathaniel Cater, que a los 27 años era el más viejo de los asesinados, fue hallado el pasado 24 de mayo en el río Chattahoochee, donde también se encontraron los cuerpos de cinco de las víctimas.

Dos días antes, la policía, que vigilaba un puente junto al río interpeló y registró a Wayne Williams, al haber oído el ruido de algo que caía en el agua en el momento en que el joven se hallaba en su coche, en el puente.

Al reunirse con la prensa tras el interrogatorio por el FBI, Williams negó haber arrojado algo al río pero subrayó que la policía lo consideraba como el principal sospechoso

Williams, el acusado de un crimen, comparecerá hoy.

México: El Lodo Sepultó 2 Niños

AGUASCALIENTES, México, 22 (DPA).— Dos niños perecieron hoy en Aguascalientes sepultados por varias toneladas de lodo, en un deslizamiento de tierra provocado por las intensas lluvias que afectan desde hace varios días a gran parte del territorio mexicano.

En la misma ciudad, ubicada a 520 kilómetros al noroeste de la capital mexicana, un campesino de 76 años pereció ahogado en una zona que resultó inundada.

Voceros policiales dijeron que los niños, Francisco Javier Esparaza y Vicente Rivera Esparaza, de 8 y 12 años, respectivamente, perdieron la vida al registrarse un deslizamiento de tierra en el barrio La Barranca.

Presunta Malversación

POSADAS, 22 (TELAM).— Acusado de presunta malversación de caudales públicos, está detenido y a disposición de la Justicia Penal, el ex secretario de Información Pública de Misiones, Miguel Tomhe. Ayer fue trasladado por una comisión policial desde Bahía Blanca, provincia de Buenos Aires, donde pudo ser aprehendido Tomhe, quien culminó su gestión en la citada aérea gubernamental el 28 de marzo pasado, quien había sido requerido por el Juzgado Penal Número 2

En un comunicado, la jefatura de Policía de Misiones informó días atrás que tomaba intervención debido a "irregularidades en LT 85 TV canal 12" y que "de actuaciones instruidas y que tuvieron su inicio el día 9 del actual, en virtud de instrucciones impartidas por vía oficial, de las pruebas acumuladas surgió "prima facie" responsabilidad penal atribuible al ex secretario de Información Pública de la provincia, Miguel Tomhe".

El comunicado en cuestión remarca que "el accionar del causante y de otros funcionarios de la misma cartera, configuraría una supuesta malversación de fondos".

Estrangulado de Mardel: "Razzia" de Homosexuales

MAR DEL PLATA, 22 (De nuestro corresponsal).— La investigación que realiza la policía, para esclarecer el caso del estrangulado Aníbal Joaquín Díez, de 38 años, aparentemente entró en un callejón sin salida.

Si bien se mantiene un riguroso hermetismo en torno a la reservada pesquisa, fuentes policiales locales, mostraron hoy su preocupación por la falta de pistas concretas que lleven al esclarecimiento del caso.

Díez, administrador del "Shopping Center", una galería ubicada en la peatonal San Martín, dedicada a la venta de mercadería importada, apareció muerto, estrangulado, en su departamento de Santa Fe 1820, el sábado 13 del actual.

A partir de ahí, se tejió una madeja de misterio. Los allegados y amigos del muerto, se mantuvieron en un total mutismo sobre la personalidad del administrador.

Se lo vinculó a negocios de importación, con conexiones con socios en la Capital Federal, con ex dirigentes y ex jugadores de River Plate de la AFA, con prestamistas y usureros, con mujeres de vida alegre, y finalmente con homosexuales, "Muchos de los cuales fueron sus amigos", aseguraron fuentes policiales.

En la profundidad de la investigación sobre la personalidad de Díez, surgieron los informes de un viaje que efectuó al exterior —concretamente a Europa— su vinculación con hombres de negocios en el área de importación y exportación y una detención en la Policía Federal.

A partir de ahí, todas las pistas se desvanecieron, inclusive el hecho de que el asesino o asesinos, habrían llegado desde la Capital Federal, para "terminar un arreglo de cuentas".

Lo único más concreto, es que en las últimas 48 horas, la policía efectuó procedimientos entre homosexuales, para lograr un hilo de la intrincada investigación.

Al respecto, trascendió que de todos los homosexuales detenidos en las últimas horas, dos han quedado detenidos en calidad de sospechosos. La seccional 4ª de la Unidad Regional fue la que realizó los procedimientos en una boite

SIGUEN LOS EXAMENES PSIQUICOS

Schoklender: Ayer Compareció Pablo y el Jueves lo Hará Sergio

Si prácticamente nula fue la actividad relacionada con el "caso Schoklender" tanto en el despacho del juez en lo Criminal de Instrucción actuante, doctor Juan Carlos Fontenla, como en la secretaría a cargo del doctor Lucangioli, no lo fue tal la registrada en el subsuelo del Palacio de Tribunales, donde tiene su sede el Cuerpo Médico Forense, organismo de indudable importancia en su misión de auxiliar de la justicia, ya que para la mañana de la víspera estaba previsto —tal como ha venido informándolo CRONICA en sus anteriores ediciones— un nuevo examen médico al joven Pablo Guillermo que, junto con su hermano mayor —Sergio Mauricio— se encuentra inculpado en el sangriento episodio del que este último se confesó único autor material de la muerte de sus padres, Mauricio Schoklender y Cristina Silva, quienes fueron asesinados en su residencia de la calle Tres de Febrero 1480, en pleno corazón del barrio de Belgrano.

Desde poco antes de las once de la víspera y hasta pasadas las trece y treinta —hora en que concluye la jornada diaria tribunalicia— se extendió el segundo de los exámenes siquiátricos efectuados a Pablo Guillermo, acusado junto a su hermano del asesinato de sus padres. Al respecto, es conveniente recordar que, desde que fuera trasladado desde de la provincia de Tucumán, en cuya localidad de Ranchillos fuera apresado, hasta el presente, Pablo Guillermo se negó ante el juez doctor Fontenla, a prestar declaración indagatoria.

A efectos de comparecer ante los profesionales que habrían de examinarlo, Pablo Guillermo fue trasladado a primera hora de la mañana desde el Instituto de Detención de Villa Devoto —donde se encuentra recluido— hasta la Alcaidía del Palacio de Tribunales. Allí fue ubicado en una de las celdas, hasta el momento en que fue requerida su presencia ante los facultativos. La diligencia estuvo a cargo de los médicos forenses doctores Jorge Alfredo García Blanco y Jorge José Martini y de los peritos propuestos por la defensa, doctores Mario César Pisani Canale y Andrés Barrio Canal.

Cumplimentado el exámen —del que no trascendieron detalles por así impedirlo el estricto secreto sumarial reimplantado por el magistrado— el detenido fue remitido nuevamente a la celda de la Alcaidía y, minutos después, introducido en un celular que partió de regreso al Instituto de Villa Devoto. Cabe consignar, asimismo que pasado mañana jueves, se someterá a idéntico examen al hermano mayor —Sergio Mauricio— quien permanece alojado en la cárcel de la calle Caseros. En esta oportunidad, actuarán los mismos peritos de parte pero, por el Cuerpo Médico Forense, lo harán los doctores Emilio Astolfi y Mario Rosenfeld, quienes en su momento ya habían practicado otras revisaciones —al autoconfeso autor material del hecho. En tanto —según trascendió en los corrillos de Tribunales— el abogado defensor doctor Pedro Eduardo Bianchi se habría ausentado este último fin de semana a Tandil, donde estaría recopilando información.

Advertencia Sobre el Agua Contaminada en Ciudadela

Una serie de indisposiciones intestinales de habitantes de Ciudadela Sur, partido de 3 de Febrero, motivando indudable alarma y la intervención de diversos centros asistenciales de aquella zona, obligó a la actuación de las autoridades sanitarias de aquel lugar del Gran Buenos Aires. En un comunicado, se advierte a la población zonal que se abstengan de usar agua hasta nuevo aviso por "hallarse contaminada".

Si bien no se conoce oficialmente la cantidad de personas afectadas, ni el grado de infección que hubieran podido adquirir por el consumo del agua, se sabe que son bastante numerosas las que han denotado importantes malestares, especialmente en niños, contingencia que alarmó al vecindario, por lo cual se dió intervención a las autoridades sanitarias.

La Secretaría de Salud Pública del partido de 3 de Febrero informó a la población de Ciudadela Sur, que "habiéndose verificado casos de afecciones clínicas, provocadas, presumiblemente, por aguas contaminadas, recomienda a los usuarios de abtenerse de beber agua hasta nuevo aviso". Por otra parte, señala que la Municipalidad del citado partido mantendrá permanentemente informada a la población lugareña.

Intensa Nevada en el Aconcagua

MENDOZA, 22 (De nuestro corresponsal).— La expedición del Ejército Argentino habría desistido de coronar el Aconcagua, debido a las condiciones meteorológicas imperantes.

En la oportunidad no fue necesaria la colaboración de los helicópteros "Lana" de la Fuerza Aérea Argentina, para rescatar al capitán Francisco La Cal Montenegro, afectado de "un problema de altura", siendo trasladado por sus compañeros.

El resto del grupo, que se encuentra actualmente a los 6.400 metros, habría iniciado (según se supo) el descenso.

Condenan a un Aeropirata a Once Años

El juez Federal José Nicasio Dibur condenó a 11 años de prisión al aeropirata uruguayo Orlando Miguel Castro Fernández, de 21 años, y lo responsabilizó del secuestro del avión de la compañía uruguaya Colonia SA ocurrido el 12 de noviembre de 1980, según se informó ayer en los tribunales.

Dibur responsabilizó a Castro Fernández de "apoderamiento de aeronave en vuelo" e impuso 11 años de prisión, a pesar de que el fiscal había solicitado seis años y seis meses y el defensor el mínimo de la pena.

Dibur consideró que el aeropirata es una persona "socialmente peligrosa', con problemas de psicopatía esquizoide, que demostró "un profundo desprecio por la vida de sus semejantes", al poner en "grave riesgo la seguridad de una aeronave".

Castro Fernández la mañana del 12 de noviembre pasado, viajaba en un avión desde Colonia, Uruguay, a esta Capital, cuando a los diez minutos de haber decolado amenazó al comandante de la nave con un revólver calibre 22, mientras le exigía que desviara el avión rumbo a Argelia.

El aeropirata amenazó también a los 32 pasajeros del avión hasta que la nave, para reabastecerse de combustible, aterrizó en el Aeroparque Metropolitano Jorge Newbery.

Las autoridades argentinas se mantuvieron en constante comunicación por medio de la torre de control con el aeropirata al que convencieron que permitiera descender al pasaje mientras quedaban de rehenes algunas mujeres y la tripulación.

Durante varias horas hubo conversaciones con Castro Fernández, hasta que una de las pasajeras, Elda Susana Pizzurno Zanguilla de Baridón trató de desarmarlo, oportunidad en que se le escapó un tiro y la mujer resultó herida levemente.

Posteriormente, continuaron las negociaciones hasta que finalmente cansado y sin fuerzas, el aeropirata se entregó a las autoridades aeronáuticas.

Castro Fernández mientras se negociaba solicitó en repetidas oportunidades que se lo condujera a Cuba, Libia o México, pero ninguno de estos países quiso recibirlo, según se consigna en el fallo.

El juez Dibur consideró con especial atención los informes médicos forenses y sostuvo que el aeropirata se trata de un "imputable" a los efectos penales, por más que haya tenido "una infancia y niñez conflictuada".

Destacó el magistrado que le aeropirata es un psicópata esquizoide, lo que demuestra su peligrosidad social a la luz de la conducta desplegada durante el secuestro.

Castro Fernández, el aeropirata que fue condenado.

Causó Justificada Alarma el Incendio de una Carpintería

Un incendio que se declaró ayer sobre las 18.50, en una carpintería del barrio de Flores, hizo temer que fuera de proporciones. El intenso humo alarmó a la zona. Este fue motivado por la combustión de virutas y de diversas maderas agrupadas en el local de la calle Remedios y Francisco Bilbao.

Sin embargo, felizmente, el siniestro no alcanzó la intensidad que se supuso en un primer momento. El ataque con dos líneas de mangueras por parte de dos dotaciones del cuartel de Flores, que acudieron rápidamente al lugar, impidió que el fuego adquiriera gran voracidad. El incendio se localizó en un espacio de diez por seis y por cuatro metros, desarrollándose sobre los materiales y maquinarias allí instaladas, por causas que a la sazón se ignoran aunque se presume que puede haber sido como consecuencia de un cortocircuito, cuando ninguna persona ya se hallaba en el local.

Como se señala, la labor de las dotaciones de bomberos permitió centralizar pronto la acción de las llamas y a las 19.30 fue dominado, permaneciendo una dotación, removiendo escombros, hasta entrada la noche, para su extinción total. Intervino la seccional 38ª.

FRACASADO MACUMBERO EN PRISION

ROSARIO, 22 (De nuestro corresponsal).— Emilio Teodoro Miguel Rey, un avispado ciudadano de 42 años, había encontrado un suculento medio de vida en la cura de las "tensiones" y de las "posesiones malignas" de sus semejantes, poniendo en práctica una seudociencia basada en conjuros, exorcismos, bailes rituales y exudaciones en "pirámides salutíferas".

La policía local puso fin al negocio del esotérico curandero cuando allanó su domicilio y centro de salud física y espiritual, en la calle Alfonsina Storni 777 de esta ciudad.

Los guardianes del orden, alertados por denuncias de vecinos y damnificados y provistos de la respectiva orden de allanamiento, ingresaron a las 3 de la mañana en el "templo" y arrestaron a Rey, que se autotitulaba "encargado general de área científica", y varias mujeres que oficiaban de ayudantes y "sacerdotisas", así como también a algunos "pacientes".

Dentro de la casa, los policías se encontraron con una extraordinaria variedad de elementos religiosos de los más variados credos y cultos africanos: cruces y cálices católicos, símbolos budistas y utensilios usados en el rito del "vudú" y la "macumba", y hasta una especie de altar en el que se había entronizado una imagen de Satanás, con la leyenda "Señor de las Tinieblas y del Arcano".

Pero lo más sorprendente, fue el hallazgo de dos pirámides, una de acrílico y otra de metal, de unos dos metros de alto, en cuyo interior se encontró a dos "pacientes" sometiéndose a la terapia que Rey denominaba "pirámides salutíferas". El tratamiento consistía en provocar la copiosa exudación de los enfermos, encerrándolos por espacio de horas en las pirámides rodeados de estufas encendidas, que provocaban una elevación de la temperatura ambiente a 50°.

Mientras el sujeto sudaba a mares dentro del estrecho recinto, un grupo de bailarinas vestidas con tules transparentes bailaba en torno una danza ritual entonando una cantinela.

El individuo encontrado dentro de la pirámide de acrílico, declaró que "estaba meditando para poder alcanzar el Karma", o sea, el estado de beatitud total preconizado por el budismo.

En su descargo, Emilio Teodoro Miguel Rey manifestó que sus prácticas tenían el propósito "de servir a sus semejantes.

Riñe con su Esposa y la Mata

MENDOZA, 22 (De nuestro corresponsal).— Tras una violenta discusión, un hombre mató a su esposa.

El hecho se registró en el departamento de Lavalle, distante 25 kilómetros de esta capital, donde residía el matrimonio compuesto por Segundo Peralta, de 25 años y Teresa Calvimonte, de 19. Ambos comenzaron a discutir violentamente en el patio de la vivienda y en determinado momento intervinieron la hermana y el padre de la mujer, en defensa de ésta. Peralta, enardecido, extrajo un revólver, hiriendo de muerte a su esposa y de gravedad a su cuñada.

● HECHO SIMILAR

SANTA FE, 22 (De nuestro corresponsal).— En una vivienda de la zona norte de esta ciudad, en el barrio de Las Flores, cerca del hipódromo de ésta, se produjo una tragedia. Un sargento de la policía de esta capital, presumiblemente como consecuencia de los celos, mató de un balazo a su compañera y acto seguido, con la misma arma, la reglamentaria del organismo provincial, se quitó la vida.

Se trataba de Angel Marcos Chamorro, de 42 años y María Beatriz Albornoz.

● MATO AL RIVAL

Un hombre que se disputaba con otro el amor de una mujer, puso fin al problema que los enfrentaba, asesinando a su adversario.

El episodio se registró en la vivienda ubicada en 25 de Mayo e Irusta, de Maipú, a unos 20 kilómetros de esta ciudad, donde residían Teófilo Rocabado Fernández, boliviano, de 28 años de edad; Roberto Sánchez, argentino de 23 y Elda Cristina Coronado, de 23.

Según pudo saberse, los hombres dicutieron por el amor de la joven y Rocabado Fernández finalizó la disputa, disparando contra Sánchez, quien murió.

CONFITERIA
SAN FRANCISCO
100 SIMPLES $ 38.000
100 TRIPLES $ 46.000
1 K. MASAS $ 27.000
SERVICIO DE LUNCH P/100
$ 1.500.000 - FACILIDADES
TELLIER 70
½ CUADRA RIVADAVIA
641-1500

SUPER CREDITO
PARA TODA LA FAMILIA
A SOLA FIRMA
SIN CUOTA ADELANTADA
tienda VENUS
SUPERTIENDA INTEGRAL
LYNCH 3955 (esq. Av. Sáenz 1100)
NO CERRAMOS AL MEDIO DIA

Molinetes

UNA FORMA DE EVITAR "COLADOS" Y LOGRAR SEGURIDAD TOTAL

"Colado", "garrón", esa vieja costumbre del hincha argentino de entrar sin pagar a la cancha. Una costumbre que se extiende hasta a aquellos de bolsillos pudientes, para los cuales ingresar "de arriba" es anotarse un punto en el campeonato de la viveza, es tener paga una cuota más en el diario aporte para el carnet de "piola". Pero esa aberrante manía tan nuestra, hecha casi siempre en mérito a la viveza y de paso para ahorrar el costo de una popular o platea, tiende a desaparecer. Y no porque de buenas a primeras la gente haya comprendido que no es nada correcto pararse frente a los controles para ubicar al amigo, que a modo de gauchada le permita "colar". Sencillamente va a desaparecer porque quien tiene que tomar las medidas para que eso no ocurra ya dispuso un amplio operativo al efecto. La Asociación del Fútbol Argentino, se acordó de aquellos que más vale tarde que nunca y tiró las redes para cazar a los bien llamados "service de tanques de agua", porque entran "de arriba"...

CRONICA dialogó con el tesorero de la AFA, señor **Ricardo Petracca**, quien es el padre de todo este despliegue de medidas tendientes a evitar por todos los medios el ingreso de público sin su respectiva localidad.

"Dada la situación económica de la mayoría de los clubes, creímos imprescindible cortar con los clásicos "colados". Las medidas que ya están en vigencia se pueden dividir en tres partes. Ellas son acceso a los estadios, interior y exterior. En el primero de esos habrá una estricta verificación y control del personal de boleteros, acomodadores y demás encargados en la tarea de vender boletos y ubicar al público. Asimismo habrá una efectiva labor policial con personal contratado al efecto a fin de detener a aquellos que quieran ingresar con carnets falsos o cualquier artimaña ilegal.

También y velando por el espectáculo, la AFA hablará con los responsables de cada club a fin de asegurar las medidas tendientes a mejorar la concurrencia a los estadios. Con relación a lo que pueda ocurrir en el exterior, es de fundamental importancia el trabajo de las boleterías. Se comunicará a los jefes boleteros de cada club local, que deberán contar con la debida cantidad de personal a fin de agilizar el ingreso.

—¿Cuáles fueron los resultados en estos primeros pasos?

—"Se han descubierto muchas irregularidades. Gente que pretendía ingresar con credenciales ajenas ya sea de socios, jugadores o dirigentes. La AFA retuvo cientos de estos carnets y envió una respectiva notificación a cada entidad a la vez que solicitó un informe de la sanción que le cupo al asociado que prestó su credencial.

¿Las irregularidades llegaron hasta los controles?

—"Así es, se descubrió a controles que cortaban una mitad de una localidad y vendían la otra media. A boleteros que cobraban de más la entrada, o daban mal los vueltos".

—AFA compró molinetes ¿para qué?

—"Muy pronto se hará una prueba piloto en Vélez e Independiente, donde se estrenarán los molinetes. Con ellos se establecerá la verdadera cantidad de público que ingresa y obligará al control a no dejar ingresar a nadie sin su localidad, pues el molinete registrará una por una las entradas. Todos aquellos que ingresen lo harán con un ticket (incluidos dirigentes y periodistas), que el boletero colocará en una urna, una vez que el espectador haya pasado el molinete.

LA DEUDA IN

Venció el Tercer Documento por Maradona y... ¿yyy?

Antes que nada le aseguramos que no trabajamos con carbónico. Que cada tema que tratamos lo confecciones en originales que no tienen ningún tipo de escritura. Esto viene a cuento de que usted podría imaginarse —con mucha razón, por otra parte— que siempre escribimos lo mismo, y damos fe de que no es así; sucede que tenemos que ser reiterativos —lamentablemente— porque el tema deuda de Boca es una constante. Aunque es justo reconocer que no solo el club de La Ribera tiene ese tipo de problemas; el resto de las instituciones están tocando fondo —algunas ya destrozaron el fondo— y la situación es más que angustiante... No obstante, el caso de los "xeneizes" toma una mayor dimensión fundamentalmente por lo que significa Boca, por Maradona y por las cifras que se manejan.

● **LE HICIERON LA PERA**

Ayer era la fecha de vencimiento de la tercera cuota de 100.000 dólares que tenía que abonar Boca a la AFA como consecuencia del pase a préstamo de Maradona al club de La Ribera. Claro, que hay que tener en cuenta, que hasta el momento la AFA no pudo cobrar la segunda, por cuanto, el cheque extendido oportunamente no tenía fondos.

Al respecto, el tesorero de la casa del fútbol, Ricardo Petracca, sostuvo que... **"los directivos de Boca no han venido. Quizá lo hagan ma...** el mismo confirm... segunda cuota es... institución boquen... que sin fondos. Por... va a reunir hoy en la... nar que tipo de... atraso en el pago de B... paridad cambiaria... mo, por cuanto el pré... dólares.

Cabe acotar que en... ayer dijimos que hab... el tesorero de Boca... quien nos asegur... AFA el martes y que e... cuota estaba arregla...

Independiente sin Cláusula

Roque Gastón Máspoli sigue dándoles dolores de cabeza a los dirigentes argentinos. El técnico de la selección uruguaya, que ya inició contactos con los directivos de Boca por la cesión de préstamos de Ariel José Krasouski, ahora volvió a agarrar un teléfono y desde Montevideo pidió una llamada a Avellaneda. Sucede que Antonio Alzamendi figura en la lista de Máspoli y también desea incorporarlo al plantel "celeste", que junto a Perú y Colombia disputará un lugar para el Mundial de España.

Pero, vayamos por partes. No bien nos enteramos del interés "charrúa" por el puntero de Independiente, nos comunicamos con don Pedro Isso; quien sobre el particular, nos comentó. **"Extraoficialmente ya sabíamos que en cualquier momento nos solicitarían a Alzamendi. Cuando oficialicen el pedido, no pondremos ningún impedimento, solamente que le cederemos al futbolista 15 días antes de las eliminatorias. Porque, bueno, sucede que en este caso cuando se firmó la transferencia del uruguayo en ningún momento se hizo mención a cláusula alguna que dijera algo sobre el tema. Es decir, no tenemos ninguna obligación de prestarlo por el plazo que pretende Máspoli, 60 días".**

LAS PAVAD

Diego Errado en su Crítica a

Diego Armando Maradona. El "número uno", el "chico ... mundo", si evidentemente tiene muchos "sobrenombres"... pero en estas lineas no queremos precisamente hablar de ... como jugador sino como "critico". Por que haber llegado a ... des futbolísticas— no lo autoriza a criticar y mucho menos al ... en este caso no es que salgamos a defender la posición d... enlodada y vapuleada profesión de periodistas. Ayer en dec... mos a Maradona sostener que "muchos medios hablan pava... vez que lo dice (en otras ocasiones el término fue "estupide... la hora de que aclare cuales son esos medios y cuáles son ...

Coincidimos plenamente con el comentario que tras el ... colega Enrique Macaya Marques en término similares a los ... jugador del mundo, para muchos lo es..., no le da pie a Ma... —colegimos que los que dicen pavadas son "pavos"— a l... este el lugar de examinar culturalmente a Maradona es ... tas pautas mínimas para cuando se refiere a los demas ...

PARA LA JUGADA 412, 412

Si usted tenía los 13 puntos del PRODE, se restregaba las manos por el "fangote" que podría tocarle y mientras tanto hacía "cuernitos" para que la cantidad de ganadores no fuera igual al número de la jugada (412), tenemos que informarle que, efectivamente, 412 apostadores resultaron beneficiados y cada uno de ellos recibirá $ 8.764.600. Y bueno, ochocientos "palos" no es una cantidad despreciable. Consuélese, vea sino cómo les fue a los que sumaron 12 cruces.

Nada menos que 7.522 "prodólogos", tuvieron la ¿suerte? de reunir una doce-

"B" ASQUET

Falta de Tensión y Hoy-Morón-Hoy

Solo dos partidos de la decimosegunda fecha del certamen de la "B" de basquet se jugarán esta noche. En uno de esos partidos se presentará el líder del torneo, Morón, Macabi perderá los puntos ante Defensores y la fecha se completará mañana. Ayer, se suspendió el partido pendiente de la decimoprimera fecha entre Hacoau y Banfield, por falta de tensión

Esta noche, Morón visitará a GEBA y Buchardo recibirá a Platense, en River.

Anoche debían jugar Hacoaj y Banfield un partido pendiente de la fecha anterior, pero el mismo no se realizó por baja tensión en el cronómetro que marca los 30 segundos de posesión de la pelota. El árbitro Noguerol, el juez Lado y los directivos de Hacoaj querían jugar el encuentro, pero la gente de Banfield se negó rotundamente.

Mañana completan la fecha: Banfield-Comunicaciones y Huracán-Hacoaj.

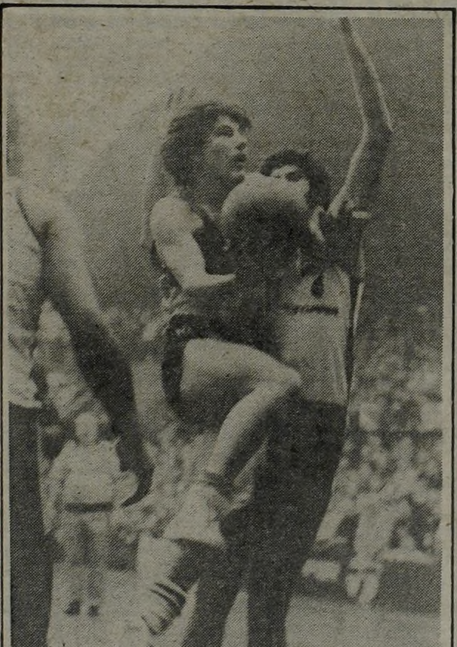

Fornies le gana al anticipo del barbado González.

¡FERRO SI QUE

Hizo Suyo el Primer Chico Final. La Reva

Oficio - experiencia - capacidad - mecánica de conjunto. Así se explica la vistoria cómoda de Ferro sobre Boca en el primer partido final del torneo Apertura de básquet. que se jugó en Caballito y mostró otra vez más el elevado nivel de rendimiento de Terry. Un "negro" que las hace todas entre el pizarrón y las indicaciones de Najnudel.

Partido donde el "susto" faltó con aviso. Donde la máquina verde funcionó sin errores en todo el primer tiempo. La "resurrección" del equipo de Parizzia se insinuó en los últimos 20 minutos. De cualquier manera, no alcanzó y el "medio título" que se guardaron en Caballito no acepta reparos de nadie.

La recaudación final alegró a todos, ganadores y perdedores, prestándole al básquet por un rato, los saludables síntomas de la prosperidad. La suma de boleterías alcanzó a 3.250 millones de nacionales.

De aquí en más se establece un paréntesis largo hasta el segundo partido. El que puede coronar Campeon a Ferro obligar a un tercer partido Esto se debe a la próxima participación de los de Caballito en el Mundial de Clubes, de donde regresarán el 6 de agosto. Este acuerdo se logró entre ambos clubes y para confirmar la postergación resta solo el acuerdo de la Federación, que lo daría hoy.

De la mano de Cortijo empezó el local su serie de puntos. El base descargaba sobre los dos norteamericanos y Boca no acertaba a conformar un adecuado sistema defensivo. Levender no aparecía en el partido y Perazzo perdía seguido debajo de los dos tableros.

González y Oroño cumplían sin errores y el "equilibrio verde" producía sobre el aro de Boca sin pausas ni fisuras. Restando cuatro minutos para terminar el primer tiempo, Ferro consiguió la ventaja más gorda. El tablero marcaba 45-22 y la diferencia de puntos se estiraba a 23.

Y esa realidad de números viajaba hacia las tribunas. Carnaval por un lado, al compás del "Dale Oeste" y "Bocas" apagadas en el sector ribereño.

El segundo tiempo fue diferente. Ferro exageró las individualidades, Boca se decidió por la marca a hombre en mitad de canc...

LLENO TOTAL

La expectativa creada por el primer partido final del Apertura, entre Ferro y Boca, quedó reflejada en la gran cantidad de espectadores que se llegó hasta el gimanasio Héctor Etchart, que fue colmado totalmente. No quedó una sola entrada sin vender y las plateas y ase habían agotado el domingo. Prácticamente no cabía "ni un alfiler" en el moderno gimnasio de Caballito. El aliento fue incesante para ambos quintetos y pese que Ferro eral local, las hinchadas estuvieron bastante ... Los cantitos ... orden del día ... —de los mismos ... que no proven... te que concu... mente al básq... hubo "inflica... bol... La reñi... vienen desarr... dolagas" y "xe... torneo de la A... dó anoche al p... toblístico, y la... con sus respec... ques" le pusier... ción al esperac... espectacular ...

TERMINABLE

? ● Aún Está Impago el Segundo y AFA Quiere Indexar

a (por hoy)". Luego ue el importe de la 25 millones, que la abonó con un che-. Por lo tanto, el comité se la noche para determi-xación aplican al Boca, y saber con qué van a manejar el mis-préstamo está hecho en

en nuestra edición de habíamos dialogado en ca, Jorge Altouñian, que iban a pasar por e el pago de la segunda lado.

Entonces, o nos informó mal Altouñian, o bien Petracca no estaba enterado sobre lo que pensaban los dirigentes boquenses. Lo cierto es que el próximo jueves, AFA ha de brindar un informe detallado de cómo se ha de manejar en adelante esta situación.

● **TAMBIEN KRASOUSKI**

En el panorama económico boquense también habría surgido un nuevo inconveniente. En esta oportunidad, tendría relación con la transferencia del jugador Ariel Krasouski.

De acuerdo con lo que pudimos enterarnos, en forma extraoficial, Boca extendió tres cheques para abonar la misma, y uno de ellos cuyos valor asciende a $ 28.000.000 correspondería a un intermediario, el cual fue a depositarlo, pero se encontró con la triste novedad de que no tenía fondos.

Pensamos que mañana, cuando usted vuelve a abrir nuestra página de deportes, se va a encontrar con líneas que más o menos dicen lo mismo. Pueden varias los nombres (no es propiedad exclusiva de Boca) pero no el fondo. Lamentablemente habrá que conseguirse un tratado de operaciones comerciales, pues en lugar de nuestro tema específico, los cheques voladores, los embargos, y los...

¡Córdoba!

SOBORNO, RESULTADOS RAROS, UN MAREMAGNUM DE DENUNCIAS...

CÓRDOBA, 22 (De nuestro corresponsal).— Un hecho de inesperadas consecuencias trajo aparejado el resultado del partido disputado el último domingo por el certámen local, y en el cual Unión San Vicente venció por 7 a 3 a Huracán. Con este tanteador no solo se beneficia el equipo ganador, sino que perjudica a Belgrano, que estaba disputando el título de campeón —clasificatorio para el Nacional de este año— con Unión San Vicente. Ahora están ambos igualados en puntos, pero Unión San Vicente tiene un gol de diferencia a su favor. El domingo se juega la última fecha, y Unión San Vicente enfrenta a Las Palmas, que cierra las posiciones, mientras que Belgrano se las verá con Huracán.

● **LA BRONCA DE MUGGIONE**

El técnico de Huracán, **Gualberto Muggione,** sostuvo en un vespertino local, que **"hubo algunos jugadores que me traicionaron, pero no van a jugar más en Córdoba, pues los voy a desenmascarar. tengo explicaciones para lo sucedido, pues en todo el campeonato nos hicieron 11 goles, y en solo 90 minutos nos marcan 7. No quiero nombrar a nadie, pero sé quiénes son los que no rindieron todo lo que saben y pueden, y la gente se debe haber dado cuenta. Quise respaldarlos porque estaban marcados, pues me dijeron que esos iban para atrás. Por eso los puse, para demostrarles mi confianza, y sin embargo, me fallaron".**

● **BELGRANO, EN ASAMBLEA**

Por su parte las autoridades del club del barrio Alberdi citaron para una asamblea de asociados, (con el fin de decidir si el equipo de primera división continua participando del torneo Apertura de la Liga Cordobesa) pues consideran extraño el resultado anterior.

Las autoridades de Belgrano consideran insólito el resultado y tienen en cuenta los grandes gastos que han realizado para reforzar su plantel, entre ellos la contratación de Jose Omar Reinaldi. Su eliminación del Nacional, puede provocar una catastrofe económica.

El malestar entre los directivos y los asociados de Belgrano fue notorio y la mayoría de ellos, totalmente exasperados, solicitaban al presidente de la entidad de que asumiera como es debido la defensa de los intereses futbolísticos y económicos, sin ningún tipo de miramientos.

Cabe recordar que en el próximo Torneo Nacional, la provincia de Córdoba ha de estar representada por cuatro equipos: Talleres, Instituto, Rácing y quien se clasifique de Unión San Vicente o Belgrano.

N. de la R.: Esta es la información, en sí. Pero detrás de todo esto se encuentra el manejo del fútbol cordobés. Un manejo que ya no sorprende a nadie, pues no es la primera vez que acontece algo similar.

El año pasado sucedió un hecho parecido, pues Unión San Vicente, que surgió de una fusión entre los clubes Palermo y Lavalle, consiguió su clasificación para el Nacional, en la última fecha trás vencer por una goleada inusual a su rival de turno. No obstante, luego decidió fusionarse, nuevamente, con Instituto, permitiendo que el equipo de Alta Córdoba, ingresara al fútbol mayor del país.

Para quienes afirmaban que la apertura al fútbol cordobés era un paso adelante, los hechos demuestran que se equivocaron y ¡en forma! No solo por caso como el que tratamos, sino en el escaso atractivo que resulta la presentación de cualquier equipo de "La Docta", en el Metro, tanto en la Capital, como en Córdoba. Las recaudaciones cantan..

DAS—

a al Periodismo

co 10", el "mejor jugador del s". Bien merecidos por cierto de Diego Armando Maradona donde llegó —por sus cualida-s al periodismo. Y atención que de CRONICA sino la de esta eclaraciones radiales escucha-vadas" y como no es la primera pieces") creemos que ha llegado sn esas "pavadas".

reportaje antedicho sostuvo el s de esta nota. Que sea el mejor Maradona a tratar de "pavos" los periodistas. Y si bien no es indispensable que guarde cier- ¿No Diego?..

Por Berta y Van Tuyne "Platita", no Versos

Los "versos" tienen terminantemente prohibido participar de la reunión. La "cláusula" la impone Talleres y Racing representa el otro sector "dialoguista".

Por eso anoche viajaron Saccol y Manganaro desde Avellaneda hacia Pajas Blancas. El traslado se demoró mucho más de lo habitual debido a los inconvenientes climáticos y recién a las 21 pudieron despegar.

Los términos planteados fueron muy claros y la reunión se prolongó hasta las primeras horas de hoy.

La deuda de Rácing con Talleres —por el pase de Berta y Van Tuyne— alcanza a 60.000 millones de nacionales. Y los cordobeses quieren por lo menos —y en la mano— 15.000. Caso contrario mantendrán vigente el escrito presentado en AFA por el cual le impiden a Rácing que utilice a los jugadores mencionados.

Esa maniobra es la que quiere evitar Rácing por todos los medios. Lo que no se pudo determinar —por lo prolongado de la reunión— es si Saccol y el tesoreron viajaron con el dinero suficiente como para "calmar" a los cordobeses. En representación de estos estuvo presente Amadeo Nuccetelli, titular de la entidad albiazul.

• **DUDAS VERDES.** Los profesionales de Ferro son múy pocos y los lesionados bastantes. La lista: **Jiménez:** ruptura muscular fibrilar en el muslo izquierdo, **Crocco:** distención aductor mayor izquierdo y **Barisio:** distensión de ligamentos tobillo derecho. El próximo rival es Argentinos y aún no puede determinarse si éstos jugarán o no. Entre los posibles reemplazantes se inscriben: Bacigalyp, Brandoni y Márcico.

• **PUEDEN JUGAR.** Fueron habilitados por el Tribunal de Disciplina para jugar mañana los jugadores Abel Moralejo, Claudio Giúdice y Héctor Artico de Vélez, River y Unión, respectivamente. Asimismo se le permitió el ingreso al campo de juego a Victorio Nicolás Cocco, técnico de San Lorenzo.

• **CAMBIO DE HORARIOS.** Instituto y Sarmiento jugarán mañana a las 16 en el Chateau Carreras. Mientras que Talleres y River jugarán en el mismo escenario el domingo.

2 GANADORES

na de aciertos (¿Dónde la "pifiaron"? ¿En Almirante-Dalmine, quizás?) y que embolsarán, ¡bah! es una manera de decir, $ 258.400 (1.008 cobrarán premio doble). Por lo menos les servirán para comprarle caramelos o chocolates a los pibes y jugarse otra tarjetita.

E LA EM - BOCA!

vancha Iría Después del Mundial de Clubes

tres de sus hombres mejoraron su rendimiento de manera notable: Perazzo, Lavendar y Boddie.

De esa manera complicaron al local y esta aumentó sus infracciones. El hecho lo aprovechó Boca marcando un número elevado de tiros libres.

El marcador reflejó las nuevas características del partido. Faltando siete Boca se acercó a sólo siete puntos: 73 - 66. Tres minutos después se repetía la ventaja. 79 para Ferro y 72 para los visitantes.

Boca se fue arriba, atropellando, Ferro abandonó las individualidades que lo complicaron y retornó al más efectivo de los sistemas. Retención de pelota y disparos que trataran de asegurar la conversión.

● **NO ALCANZO**

Los segundos finales no alcanzaron para que Boca intente el milagro. Ferro es más equipo y terminó confirmando esa superioridad sin objeciones.

Había llegado el final; el instante de hacer una pausa hasta que llegue el cotejo decisivo para establecer quién es el mejor al menos, en este torneo Apertura.

El primer chico, tuvo un dueño que en los últimos tiempos tiene la costumbre, envidiable por cierto, de quedarse con cuanto torneo dispute. Boca, que no se entregó nunca, será con seguridad un rival harto difícil para la revancha, más que nada si ésta se lleva a cabo después del mundial de clubes, donde participará el equipo de Caballito, que hasta ahora parece no tener rival.

FERRO 87 — **BOCA 79**

FERRO: Terry 29, Berry 19, González 8, Cortijo 16, Oroño 9, Maretto 6. **DT:** Najnudel.

BOCA: Perazzo 18, Leveau 14, Fornies 2, Lavender 24, Boddie 16, Scola 5, Elena. **DT:** Parizzia.

Jueces: Seibane y Rubinsztein.
Recaudación: $ 32500.000.

L Y "CANTITOS"

nte repartidas. os estuvieron a la día y por el tenor mos, fue evidente venían de la gente concurre habitualbásquet. Esta vez "...ados" del fútreñida puja que sarrollando "ver- "xeneizes" en el la AFA, se trasla- al plano basque- y las "cargadas" spectivos "retru- usieron sal y emo- erado choque. La ilar recaudación, 3.250 millones de los "viejos", no es record, pero es muy importante, más con la noche fría y lluviosa.

• **VIAJA FERRO:** El próximo jueves, a las 10, partirá desde Ezeiza con destino a la ciudad brasileña de San Pablo, el plantel de Ferro, que al conquistar el título sudamericano, obtuvo el derecho de participar en el Campeonato Mundial de Clubes, a disputarse a partir del 26 del corriente y en el que el equipo argentino participará por primera vez.

En la soledad de la llave "xeneize", saltan sin rivales a la vista, Terry (goleador del partido con 29 puntos) y González. ¿El resultado?, no puede ser otro: doble de Ferro. Los de Caballito le ganaron a Boca por 87 a 79 (50-35) en el primer partido final Una verdadera multitud asistió al gimnasio Etchart. Buen partido y mejor recaudación, 3.250 millones de los viejos.

PERDIMOS, PERO NO EN GOLES

POR TEMPERLEY EL PANORAMA NO ES NADA CELESTE...

"Al que quiere celeste... que le cueste". Lamentablemente para Temperley, nunca ninguna frase lo definió tan bien.

Los problemas por el sur se definen como "democráticos", abarcando entonces los de tipo institucional, con técnicos y también jugadores.

En el primer sector lo más notorio es la renuncia en pleno de la subcomisión de fútbol. La misma ya fue aceptada por la Comisión Directiva. Los motivos, de acuerdo a lo conocido, surgen como consecuencia de problemas internos.

Otra instancia difícil está dada por el reclamo de distintos jugadores para el cobro de dinero atrasado. Y si Temperley no cumple lo pactado en 48 horas, los mismos podrían solicitar su libertad de acción.

Candedo, Massotto e Issa se encuentran en dicha condición.

Tampoco es segura la posición del técnico Domingo Capparelli. La CD analiza su posible reemplazo como consecuencia de las pobres actuaciones del equipo y su difícil ubicación en la tabla.

El Juvenil Cayó con Paraguay y la Diferencia lo Hizo Semifinalista

MONTERREY, México, 22 (DPA).— Paraguay y la Argentina se clasificaron para las finales del Primer Torneo internacional de fútbol Juvenil Joao Havelange, al ubicarse en los primeros lugares del grupo 2 de la competencia, con sede en Monterrey.

Paraguay derrotó a Argentina con un gol marcado en el minuto noventa por Enrique Saldivar. El encuentro fue duro y con muchas fricciones, teniendo ambos elencos pocas oportunidades frente al arco rival. Los argentinos se clasifican para la próxima ronda como consecuencia de tener mejor diferencia de gol que Yugoslavia.

Paraguay se enfrentará en las semifinales con el subline de la zona 1, en tanto que Argentina lo hará con el que resulte cabeza de ese grupo, donde ya logró su clasificación el seleccionado brasileño. El otro clasificado saldrá de los partidos México - Brasil y España - Estados Unidos, a disputarse en el estadio azteca.

El seleccionado guaraní terminó su participación en esta primera etapa del torneo sin un solo gol en contra.

La excelente preparación física del equipo, y el tamaño de muchos de sus jugadores, delinearon los puntos fundamentales sobre los cuales el equipo paraguayo estructuró sus compromisos. Precisamente la edad de varios de los integrantes del elenco fue puesta en duda por rivales y medios de prensa presentes

• TRIUNFO YUGOSLAVO

MONTERREY, México, 22 (UPI).— El seleccionado juvenil de Yugoslavia derrotó por 3-1 al de Polonia en 1er. Torneo internacional de fútbol Juvenil Joao Havelange.

Los polacos tuvieron a su cargo el primer gol del encuentro a los 17 minutos, por conducto de su jugador Latka. Esto provocó la reacción de los yugoslavos cuando al minuto 35 Vujik logró empatar el encuentro.

En el segundo tiempo, Yugoslavia volvió a imponer su dominio, acosando constantemente la portería de Polonia y a los 20 minutos el delantero Vulius, colocó en ventaja a su seleccionado.

El tercer gol de Yugoslavia llegó a los 32 minutos del segundo tiempo, cuando Smajic colocó fuerte remate.

Actuación que sorprende y decepciona, la de los polacos. Desde principios de los años '70 siempre se vieron representaciones poderosas y de muy buen rendimiento. Hacía mucho tiempo que no soportaban un fracaso como el que vivieron en Monterrey. El técnico del elenco, sin embargo, no se mostró desalentado. Hizo hincapié en la inexperiencia de los juveniles y ratificó su plena confianza en los mismos para compromisos futuros.

Y SI... SAPORITI ES UN CONFORMISTA

MONTERREY, México, 22, (EFE).— Roberto Saporitti, director técnico de la selección juvenil de fútbol argentina, actual campeón del mundo, calificó como muy interesante el torneo "Joao Havelange".

Entrevistado minutos después de que su equipo perdió en el estadio "Tecnológico" ante el seleccionado paraguayo por la mínima diferencia de uno a cero, consideró injusto ese resultado.

"Nosotros —explicó— dominamos durante casi todo el partido y llegamos en mayor número de veces a la portería rival, pero los guaraníes tuvieron el gran acierto de aprovechar su única oportunidad".

Precisó que en este torneo está probando jugadores para integrar la selección definitiva que representará a la Argentina en el mundial de Australia en octubre próximo.

También señaló que su equipo tuvo mala suerte en la primera etapa del torneo con la lesión de su arquero titular y los castigos decretados por la comisión disciplinaria.

"De todas formas —añadió— seguimos en la batalla y buscaremos el mejor resultado en las siguientes rondas, para las cuales ya contamos con el portero suplente Enzo Farías".

NOTICIAS EN ASCENSO

LOS ANDES: Cuellos y Sánchez, casi con seguridad, estarán presentes el sábado ante Estudiantes. Las entradas para ese partido se pondrán en venta en la sede y en el estadio, el jueves (solicitaron 1.000 a la AFA) y el día del encuentro fletará micros a Caseros desde los mismos lugares a partir de las 13. La subcomisión de fútbol decidió encarar una campaña para recaudar fondos que permitan solventar la excelente campaña del equipo. Esto forma parte del plan de austeridad que se han propuesto. El mismo también hará que tres o cuatro profesionales rescindan el contrato que los une al club. Esta tarde, a las 15.30 en su estadio, Los Andes jugará con el Preseleccionado de la "C", que no podrá contar con dos de sus principales figuras: **Saucedo**, centrodelantero de Defensores Unidos, que está en conflicto con su club y **Lavoratto**, que rescindió su contrato con Excursionistas.

BANFIELD: Mañana, de 16 a 20, se ponen en venta las plateas y adicionales para el partido con All Boys. **Pascutti**, que en los últimos encuentros jugó en tercera, se resintió del esguince de rodilla derecha. El sábado, si no surgen problemas esta semana, el "bambino" Veira no tendrá problemas en formar el mismo equipo que venciera a Armenio.

CHICAGO: Roque Erba acusa una contractura del recto anterior del muslo derecho. Mañana será revisado por el doctor Damiano, pero es muy difícil que pueda jugar. **Carrizo** se recupera y está en condiciones de reaparecer. El sábado, Chicago fleta micros a Campana a partir de las 11, desde Coronel Cárdenas y Bilbao. El 1° de julio, la institución de Mataderos cumple 70 años y para festejarlo ha invitado a los ex directivos para ese día en que se servirá un vino de honor.

QUILMES: Pavón tiene una contractura en el muslo izquierdo y **Pelayes** un fuerte golpe en la espalda. Ambos fueron sometidos ayer, a un control radiográfico. **Fertonani** y **Lorea** cumplieron la primera de las tres fechas con que los sancionó el Tribunal de Disciplina.

TALLERES: Luis Baranini es el nuevo presidente del club en reemplazo de Oscar Marazzi. Baranini era, hasta el momento, vicepresidente 2°. El mandato terminará en octubre. Para esa fecha se producirá la renovación de autoridades. Esta semana se ha presentado una nueva lista (ahora hay 3) llamada Movimiento Renovador, que cuenta con el apoyo de la hinchada. En lo estrictamente futbolístico, digamos que sige el malestar con el técnico Antonio Villamor. El sábado, en los vestuarios, se produjeron agrias discusiones entre el técnico y algunos jugadores. Pero Villamor sigue firme en su postura: si no lo indemnizan no se va.

¡LA "PAPA"!

OLIVA RECONOCIO QUE SE USO EN LA SELECCION, "ANTES"...

En el cable N° 140 de la agencia "Noticias Argentinas" —a la cual CRONICA se halla abonada— se reproducen declaraciones del doctor **Rubén Oliva**, médico de la Selección Nacional, en las que reconoce que comprobó en ese plantel el uso de drogas. Lo reproducimos textualmente:

ROSARIO, 22 (NA).— El médico de la Selección Nacional de Fútbol, Rubén Darío Oliva, admitió que cuando se incorporó al cuerpo técnico de ese plantel comprobó el uso de drogas, y afirmó que la aplicación del control antidoping en la Argentina se estableció 'porque no había otra alternativa'.

Las declaraciones de Oliva fueron publicadas en su último número por el semanario local 'Rosario' y causaron gran conmoción en esta ciudad, en donde el médico estuvo la semana pasada con la Selección Argentina, en oportunidad del partido que ganó al combinado de Santa Fé.

Oliva formuló declaraciones a un cronista de esa publicación, quien lo entrevistó en el hotel donde se alojó la delegación.

Al consultársele a qué se debía la implantación del control antidoping en el fútbol argentino, Oliva respondió que 'nace por un problema de falta de cultura y educación deportiva, y no de represión'.

Se le preguntó enseguida por qué se llegó a esa situación, y el médico contestó que no sabría explicarlo. Cuando regresé al país me encontré con un problema definido en el deporte, y por lo tanto habrán tomado las medidas de prevención porque no quedaba otra alternativa. Pero pienso que no se tendría que haber llegado a esa instancia si se hubiera trabajado en el aspecto de la educación sanitaria del futbolista.

'Entonces ¿el doping existía?', le consultó el cronista, a lo que Oliva respondió: 'Sí, por supuesto, claro que existía, por eso se aplicó el control antidoping'.

El cronista le preguntó luego a Oliva si cuando se incorporó a la selección encontró uso de drogas. 'Sí, por supuesto, para qué negarlo', respondió.

Tras otras consideraciones, Oliva dijo que 'no está reglado' el tiempo de vida activa de un jugador que usa drogas. No hay estadísticas, hay casos particulares y nada más', dijo, para agregar: 'Siempre dije que si a una vaca se le dan anfetaminas, no se sacan campeones del mundo'".

En Resumen

Penales sancionados en la 24° fecha: 6
Convertidos: 6, **Barrera (Newell's), Bauza (Central), Julio César (Talleres) en 2 ocasiones, Luque (Unión) y R. Rodríguez (Instituto)**
Penales sancionados en el torneo: 88
Convertidos: 69. **Atajados:** 13. **Desviados:** 6. **Para los locales:** 56. **Para los visitantes:** 32
Equipo más beneficiado con penales: Sarmiento, 9 sanciones a favor.
Menos: Colón, Ferro, Independiente, San Lorenzo y Unión: 2
Equipo más castigado con penales: Sarmiento: 8 sanciones en contra
Menos: Ferro y Vélez: 2
Jugador que convirtió más penales: Jugador que tiró más penales: Larraquy (Vélez); 7 ejecuciones.
Maradona (Boca): 6 goles
Jugadores que marraron más penales: Carrásco (Racing), Babington (Huracán) y Larraquy (Vélez): 2 ejecuciones
Arquero que atajó más penales: Rodríguez (Boca), Vidallé (Estudiantes), Sánchez (Newell's) y Biasutto (Platense): 2 tiros
Arbitro que sancionó más penales: Arturo Ithurralde: 10
Expulsados en la 24° fecha: 10, Artico (Unión), Galván (Talleres), Giúdice (River), Gallardo (Huracán), Moreno (San Lorenzo), Pérez (Racing), Scigliano (Vélez), Tarantini (River), Trossero (Independiente) y Quiroga (Talleres).
Expulsados en el torneo: 129
Equipo con más expulsados: River: 18 jugadores
Menos: Platense: 1
Jugadores más veces expulsados: Longo (Huracán) 4 veces y Tarantini (River) 3 veces
Arbitro que expulsó más jugadores: Loustau: 17
Instituto (contra Estudiantes, 7° fecha) y Carrasco de Racing (contra Huracán, 18° fecha): 4
Triunfos más abultados: Independiente 5-Talleres 0 (8° fecha) y River 6-Argentinos 1 (20° fecha)
Equipo más ganador: Boca: 16 encuentros
Menos: Sarmiento y Argentinos: 4
Los que más empataron: Central y Platense: 11 cotejos
Menos: Instituto: 4
El que menos perdió: Ferro: 2 partidos
Más: Colón: 14
Mejor serie de puntos: Vélez: 19 en 13 partidos consecutivos (desde la 9° fecha a la 21°)
Peor: Argentinos: ningún punto en 6 partidos consecutivos (desde la 19° fecha a la 24°)
Mejor rendimiento local: Boca: 22 puntos
Peor: Argentinos: 7
Mejor rendimiento visitante: Ferro: 21 puntos
Peor: Colón: 2 puntos
Rendimiento del puntero: Boca: 77,08%
Rendimiento del último: Colón: 31,25%
Invictos como locales: Boca, Racing y Central
Invicto como visitante: Ferro
No ganó como visitante: Unión
Goles convertidos en la 24° fecha: 28
Para los locales: 18
Para los visitantes: 10
En los primeros tiempos: 10
En los segundos tiempos: 18
Goles convertidos en el torneo: 567
Para los locales: 326
Para los visitantes: 241
En los primeros tiempos: 225
En los segundos tiempos: 342
Fechas de mayor cantidad de goles: la 7° y la 11°: 33 tantos
De menor: la 14°: 15
Promedio de gol por partido: 2,62
Promedio de gol por fecha: 23,62
Equipo más goleador: Boca: 48 tantos
Menos: Colón: 20
Equipo menos goleado: Ferro: 15 tantos
Más: Argentinos: 44
Mejor serie de goles a favor: Independiente: 24 goles en 11 partidos consecutivos (desde la 11° fecha a la 21°)
Peor: Talleres: ningún gol en 5 partidos consecutivos (desde la 13° fecha a la 17°)
Mejores series de goles en contra: Ferro: en 2 oportunidades (desde la 14° fecha a la 17° y desde la 21° fecha a la 24°), ningún gol en 4 partidos consecutivos.
Peor: River: 29 goles en 15 partidos consecutivos (desde la 10° fecha a la 24°)
Equipo que logró más goles en un partido: Ferro: 7 (contra Instituto) 11° fecha
Encuentro de mayor cantidad de goles: Ferro 7-Instituto 3 (11° fecha)
Jugadores que lograron más goles en un cotejo: Chaparro de

LA PAGINA NEGRA

● Chile a Naranjazo Limpio

SANTIAGO, Chile, 22 (EFE).— Como se presumía, el partido entre Chile y Paraguay por las eliminatorias del Mundial de España (Grupo 3), que no tenía ningún atractivo, pues los locales habían conseguido ya la clasificación, estuvo lejos de convertirse en una fiesta deportiva. Los jugadores paraguayos entraron al campo de juego con una consigna: impedir que sus rivales pudieran desarrollar un fútbol vistoso debido a que el resultado era lo que menos interesaba. Por eso se vieron piernas extremadamente fuertes desde el comienzo del enfrentamiento, que siempre terminaron con algún futbolista chileno por el suelo, dolorido por los golpes guaraníes.

Pese a todo, Chile se impuso finalmente por 3 a 0, jugando bien a pesar de la dura oposición. El que más sufrió la violencia de los visitantes fue Patricio Yáñez, autor del gol del triunfo en Asunción, que debió abandonar la cancha con lesiones en ambas piernas.

A todo esto, el público, más de 70 mil espectadores, reprobó la actitud de los paraguayos, tirando naranjas y otros proyectiles al terreno de juego, lo que obligó al árbitro Arphi Filho a amenazar con suspender el encuentro por falta de garantías. Estos incidentes se repitieron durante la mayor parte del partido, y de no intervenir varios dirigentes chilenos, muy difícilmente se llegara al término del tiempo reglamentario.

En rigor de la verdad, los chilenos también respondieron al juego brusco, especialmente cuando el delantero visitante, Michelangnoli fue expulsado al golpear alevosamente en el estomago a Neira.

De esta manera, muy triste por cierto, Chile y Paraguay finalizaron su actuación en Grupo 3, en un cotejo para el olvido por la violencia desatada dentro de la cancha y en las tribunas del estadio Nacional. Aunque no pudieron, los paraguayos quisieron vengarse de la eliminación inflingida por los locales.

● Quince Griegos Maltrechos

ATENAS, 22 (EFE).— No menos de quince espectadores resultaron con heridas de distinta consideración, durante un enfrentamiento entre simpatizantes del Olimpiakos y el Pack, luego del encuentro final por la copa de Grecia que ganaron los primeros por 3 a 1. Los disturbios se iniciaron no bien culminaron el partido, en las adyacencias del estadio y en calles aledañas al mismo.

Los espectadores de ambos conjuntos prendieron fuego a varios carteles del estadio y a las almohadas que son usadas para sentarse en las plateas. Después, ya en las arterias atenienses, rompieron vidrieras a pedradas, así como también los parabrisas de los automóviles que circulaban por el lugar. La gresca entre los vándalos se prolongó por más de quince minutos, sembrando el terror y la confusión entre los asistentes al cotejo que nada tenían que ver con el escándalo de proporciones que se registraba. Cuando las fuerzas policiales llegaron a las inmediaciones del estadio, fueron recibidas con una lluvia de objetos contundentes por los revoltosos. Los ocupantes de los patrulleros debieron repeler con energía el ataque para no sufrir agresiones de la turba descontrolada.

Más tarde, con la intervención de las brigadas antidisturbios, fueron detenidos numerosos aficionados, a la vez que se indicó que las fricciones arrojaron un saldo de 15 personas heridas, de las cuales 12 debieron ser internadas en un nosocomio para ser atendidas convenientemente.

Por espacio de varias horas, la policía efectuó un estricto control de seguridad por la zona para evitar la propagación o repetición de inicidentes, que los espectadores griegos vienen repitiendo con demasiada frecuencia. De ahora en adelante, se decidió actuar con más severidad contra quienes alteren el orden en las tribunas de los campos de juego y también en las calles próximas a él.

● En México, un Rayo Mortal

GUADALAJARA, 22 (DPA).— Dos jóvenes futbolistas mexicanos perdieron la vida trágicamente ayer, al ser alcanzados por un rayo en medio de un campo de juego donde se disputaba un cotejo amistoso.

El triste hecho se produjo en el estadio del sindicato local de trabajadores azucareros, durante el partido que jugaban el equipo local y otro formado por estudiantes universitarios.

Los infortunados deportistas, fueron identificados como **Ricardo Virgen Ojeda**, de 17 años, perteneciente al elenco azucarero, y **José Luis Sierra**, de 18 años, estudiante de arquitectura e integrante del conjunto universitario.

FUTBOL
INTERCOLEGIAL
VACACIONES DE JULIO
5 Campeonatos a saber: I) Campeonato Intercolegial de 1° año. II) de 2° año. III) de 3° año. IV) de 4° año. V) de 5° año. (incluye 6° año). Canchas reglamentarias de césped.
Inscripción hasta 30 de junio.
T.E. 90-0376 de 16-20 hs.
QUITO 4305
p/b. Dto. "2" - Capital

● CASI, CASI...

CIUDAD DE MEXICO, 22 (DPA).— El tercer partido del SV Hamburgo en su gira por América, previsto para el domingo por la tarde, en la ciudad mexicana de Huelva debió ser cancelado por una avería del avión que transportaría al equipo alemán, subcampeón de la liga de Alemania Occidental.

La cancelación del partido no tendrá consecuencias económicas para el Hamburgo ya que la gira reportará a los germanos ingresos del orden de unos 150.000 dólares.

Cambiaron de Mago

YA NO ES FERRARI, AHORA, FORGHIERI

MADRID, 22 (France Presse).— Un coro de bocinas saludó anoche la partida de los camiones de la escudería Ferrari, ganadora por intermedio de su piloto canadiense Gilles Villeneuve, del "Gran Premio" Español.

En improvisada conferencia de prensa, Villeneuve ofreció su victoria a los mecánicos y elogió a sus grandes vencidos, el francés Jacques Laffite, con Talbot - Ligier; el irlandés John Watson, con McLaren; el argentino Carlos Reutemann, con Williams y el italiano Elio De Angelis, con Lotus.

El triunfo del canadiense, consecutivo al logrado en el principado de Mónaco dos semanas atrás, devolvió la confianza perdida desde 1979 al equipo creado y conducido, a pesar de sus 83 años, por el legendario ingeniero Enzo Ferrari. Pero, en realidad, la escudería del "Cavallino Rampante" es, en los últimos siete años, la obra del ingeniero Mauro Forghieri, a quien hasta sus colegas reconocen como **"uno de los más talentosos responsables de ls Fórmula Uno actual".**

"A veces nos sorprendemos con la enorme velocidad con que Forghieri puede resolver un problema que acabamos de plantear y Gilles y yo tenemos la impresión de que Mauro ya lo había previsto, antes de que nosotros lo descubramos", dijo hace poco el francés Didier Pironi en un reportaje.

La misma admiración despierta la inventiva de Forghieri en Villeneuve, para quien **"también es importante su gran poder de persuasión para vender sus soluciones".** La mayor hazaña, de acuerdo con las informaciones que se filtran de la fortaleza de Maranello, fábrica y sede de la empresa, consistió en convencer a Villeneuve, que probrara aunque sea por una vez, el motor Turbo, cuando el grupo impulsor estaba en experimentación.

"Cuando comenzamos, nadie sabía nada sobre los motores Turbo y en vez de espiar sobre lo que estaba haciendo Renault, Forghieri optó por hacer todo desde el principio y así se llegó al resultado actual", dijo el diminuto piloto de Canadá, residente en Mónaco.

Por el momento, la doble victoria de Villeneuve sacudió el avispero, incluso en la empresa francesa. Los colaboradores de Gerard Larrousse (y él mismo) se preguntan ahora cuáles son las razones del éxito alcanzado por Ferrari que llegó en menos de un año a una doble victoria en circuitos no aptos para motores Turbo, y sin experiencia en esa nueva tecnología.

LA CARRERA DEL SIGLO

Don Enzo, Nostálgico: "Gilles me Hizo Recordar a Nuvolari"

MODENA, Italia, 22 (ANSA).— El ingeniero Enzo Ferrari, luego de la victoria obtenida en el "Gran Premio de España" por su piloto Gilles Villeneuve luego de una carrera apasionante que tuvo como escenario el circuito permanente del Jarama, difundió la siguiente declaración:

"Gilles Villeneuve me hizo revivir el domingo la leyenda de Tazio Nuvolari. Didier Pironi tuvo problemas con el acelerador, pero a pesar de las altas temperaturas, superiores a los 40 grados ambiente y a los 50 grados en la pista, el nuevo motor turbocomprimido demostró una eficaz potencia que no decayó en momento alguno".

"Continuaremos el desarrollo de esta máquina 126/CK, con determinación, para ofrecer a nuestros pilotos la posibilidad de conseguir buenas plazas en las carreras que se avecinan y continuar manteniendo en alto, el prestigio del automovilismo deportivo italiano".

La nueva victoria de Ferrari, ha comenzado a preocupar a todas las escuderías que compiten en la Fórmula 1 Internacional y ya se anunció que la empresa Cosworth que equipa a todos los equipos ingleses nucleados en la Asociación de Constructores de Fórmula 1 (FOCA), comenzó ya el desarrollo de un nuevo motor, eliminándose el esquema de válvulas comandadas por resortes y de esa forma, los grupos impulsores se convertirán en los denominados "desmodrónicos", similares a los que utilizaba Mercedes Benz en la década del 50

Brasil Elogió Jarama (Coincidimos) y Criticó a Lole (le Pifió)

RIO DE JANEIRO, 22 (DPA y EFE).— La prensa brasileña dedicó hoy entusiasmados comentarios al "Gran Premio de España" de Fórmula Uno y a la actuación del piloto vencedor, el canadiense Gilles Villeneuve con la nueva Ferrari 126/CK equipada con motor Turbocomprimido.

Según el Diario **"O Globo", "Fue la carrera del siglo, con el final más sensacional visto hasta hoy en toda la historia de la Fórmula Uno Internacional... de la largada hasta la bandera de llegada, todo fue emoción, suspenso y dramaticidad al grado extremo".**

"Pilotos, chasis, motores, nervios, neumáticos, resistencia física, todo eso entró en juego y fue forzado al máximo, y como nadie falló, el Gran Premio de España terminó con cinco héroes: el canadiense Gilles Villeneuve; el francés Jacques Laffite; el irlandés John Watson; el argentino Carlos Reutemann y el italiano Elio De Angelis", añadió.

Al comentar la actuación del piloto canadiense, "O Globo" dijo que Villeneuve cumplió **"una carrera sin errores y con resistencia fantástica a los ataques que plantearon Carlos Reutemann y Jacques Laffite. Una carrera para consagrar directamente a un campeón y que no será olvidado mientras la Fórmula Uno Internacional exista".**

"No por haber sido el vencedor (brillante), sino por la manera en que supo conservar el liderazgo, frío, calculador, sin emocionarse, pero también sin perder nunca su garra excepcional, Villeneuve fue el mejor piloto entre los cinco iluminados del Jarama", destacó el rotativo brasileño.

Por su parte, el matutino **"Jornal Do Brasil"** comentó que **"la victoria de Villeneuve fue conseguida a través de su exactitud y control emocional... Condujo con mucha madurez su Ferrari 126/CK, la que sorprendió a todos al soportar el calor de 40 grados y se afirmó como uno de los que tienen posibilidades de ganar el Campeonato Mundial, aunque en la actualidad sume solo 21 puntos y ocupe la cuarta posición".**

El Diario **"Folha do Sao Paulo"** coincidió con los demás al calificar a Villeneuve de **"Héroe de un Gran Premio emocionante"**, pero criticó al argentino Carlos Reutemann, afirmando que en la carrera disputada ayer, el piloto acusó **"falta de combatividad".**

Según el columnista, Reutemann **"dejó de sustentar al persecución de Villeneuve, conformándose con el segundo lugar, al percibir que sus mayores adversarios, Alan Jones y Nelson Piquet, ya no eran una amenaza". "Después, presionado, resistió poco, permitiendo que Laffite y Watson lo dejaran atrás y casi pierde el cuarto lugar, que Elio De Angelis no alcanzó por no contar con un poco más de velocidad en su Lotus 87"**, finalizó el enviado especial.

Sobre el brasileño Nelson Piquet, todos los medios brasileños, parecieron ignorarlo

● ANUNCIO OFICIAL

PARIS, 22 (AP).— La empresa norteamericana de neumáticos Good Year anunció hoy que participará nuevamente en competencias de Fórmula Uno, seis meses después de haberse retirado. Proveerá a los equipo Williams y Brabham en la próxima carrera del campeonato mundial, el "Gran Premio de Francia".

El anuncio, hecho por el Director de Carreras, Leo Mehl, en Akron, fue dado a conocer por la filial francesa de la empresa.

LOS CARRETEROS TIENEN HAMBRE DE RUTA: 56 EN EL DOMINGO TANDILERO

TANDIL, 22 (De nuestro corresponsal).— Nada menos que 56 pilotos ya registraron sus nombres en el Tandil Auto Club para participar el próximo domingo de la competencia de Turismo Carretera, que se llevará a cabo en el circuito rutero de esta ciudad y que cuenta con una extensión de 32.200 kilómetros.

La actividad se iniciará el sábado 27, donde de las 13 y hasta las 17 se cumplirán las tareas de verificación y sellado de las máquinas. El domingo 28, a las 8, se habilitará el Parque Cerrado y a las 9.30 se disputará la serie inicial a 3 vueltas, con un recorrido de 96.600 kilómetros; a las 10.30 se concretará el segundo parcial y a las 12.30 se largará la final, con los 50 menores tiempos y un recorrido de 257.600 kilómetros. La fiscalización correrá por cuenta del Departamento Deportivo de la Asociación Corredores Turismo Carretera.

● HOMOLOGACIONES

Tras un breve estada en París, donde asistió en su calidad de miembro del Comité de homologaciones de la Federación Internacional Sport Automobile (FISA) a la reunión que realizó el Comité Ejecutivo del ente rector, el Ingeniero Rafael Sierra, presidente de la Confederación de Automovilismo Sudamericana (CODASUR), retornó con importantes novedades.

En primer término, Sierra (integrante de la Comisión de Carreras del ACA) manifestó su satisfacción por el hecho de que se haya resuelto sobre tablas la homologación de las dos fichas presentadas por la Argentina. Destacó la importancia de que haya sido homologado el Renault 18TX en el Grupo 1, lo que permitirá la participación de destacados pilotos argentinos en el próximo Rally CODASUR. Por otra parte, Peugeot ha homologado una extensión para el Grupo 2 TN que incluye una tapa que ya se usaba en el 1008, cuatro relaciones de diferencial y dos cajas.

Brasil homologó por su parte el Fiat 147 común, el 147 a alcohol, el 147 Rally y el Vokswagen Passat. En lo que hace al Fiat 147. El hecho beneficia también a la Argentina, dado que es importado por nuestro país y cuenta ya con su ficha de homologación internacional.

¡TOME IMPULSO "CHUECO"!: MAÑANA DEBE APAGAR SUS PRIMERAS 70 VELAS

El quíntuple campeón mundial de automovilismo, Juan Manuel Fangio, cumplirá mañana 70 años y 23 desde que decidió retirarse de las pistas en las que dejó escritas verdaderas páginas de gloria para el deporte argentino y alcanzó una trayectoria jamás igualada.

En la actualidad, Fangio mantiene toda su vigencia de campeón, la misma que cuando asombraba a todos los "tuercas" del mundo con su calidad conductiva y que ahora se refleja en sus ocupaciones particulares y en una permanente dedicación al deporte que fue y es un pasion.

Fangio, quien oficialmente se inició en las competencias en 1933, ostenta el record inigualado en la Fórmula Uno Internacional: fue cinco veces campeón del mundo y tendrá que pasar aun mucha agua bajo los puentes no ya para que sea superado, sino para que alguien lo iguale.

Tras su aparición en la Fórmula Uno en 1948 al comando de una Maserati en San Remo Italia, donde por supuesto ganó, Fangio escaló rápidamente los peldaños para tutearse con los mejores de su época y se consagró campeón del mundo por primera vez el 28 de octubre de 1951 en el circuito de Pedralbes, España con la legendaria Alfa Romeo 158.

Después, en una trayectoria por demás brillante y solamente empañada en 1952 por el accidente sufrido en Monza, que lo mantuvo alejado casi un año de los circuitos, Fangio se alzó con los títulos en 1953; 1955; 1956 y 1957.

Este último año logró su último triunfo en Fórmula Uno al imponerse en el "Gran Premio de Alemania", que tenía como escenario el tristemente célebre circuito de Nurburgring, el 4 de agosto.

En total, el popular "chueco" de Balcarce intervino en 51 "Grandes Premios" a lo largo de sus casi diez años de actividad, de los cuáles ganó 24 y fue escolta en 11 oportunidades.

Su talento le permitió vencer con máquinas poderosas y con las que no lo eran. Así en su campaña, guió para Alfa Romeo, Maserati, Mercedes Benz, Ferrari, Lancia, Simca-Gordini, Talbot y Osca, sin olvidar, por supuesto su legendario Chevrolet con el que actuara en Turismo Carretera. El 6 de julio de 1958, hace 23 años, dijo su adiós a las pistas en Reims, Francia.

Iannone y Alexandre, en el Pedestal

Los comentarios de los diarios franceses, referente a la estupenda y magnífica actuación que les cupo a los ciclistas juveniles compatriotas **Claudio Iannone y Marcelo Alexandre**, la semana próxima pasada en el velódromo de París, poseen la alabanza de quienes inesperadamente alcanzan el éxito.

Es que, ambos, enfrentando a la **"aristocracia"** del ciclismo del mundo, demostraron que están en los primeros planos. Fueron derrotados por, **Iannone y Alexandre**, corredores reconocidos por la crítica por sus sobresalientes actuaciones en los torneos de mayor predicamento de Europa.

Daniel Morelón, que fue uno de los más grandes y exquisitos pisteros de la historia de este deporte, —actualmente director técnico de los juveniles de Francia—, puesto a comentar el trabajo de la jornada donde participaron nuestros compatriotas, manifestó: **"Esos dos jovencitos sudamericanos, una vez más han demostrado el seguro ascenso del ciclimsmo de esa parte del mundo, con respecto al europeo. Para aquellos, pocos memoriosos, simplemente evocaré la hazaña que en 1980, en la Vuelta del Porvenir, cumplieron los ruteros colombianos".**

Nosotros, que tenemos que ser mesurados, en cuanto a prodigar elogios sin haber estado en París, tenemos que creer que lo realizado por estos dos jóvenes, merece abrirle un crédito amplio con respecto a sus futuras actividades en Europa.

● **OSCAR RICHIERI.** El juvenil ciclista de Colón, Entre Ríos, de acuerdo a sus últimas performances, está demostrado que ha sido una grata revelación de los últimos tiempos. Por eso pensamos que, su ingreso al equipo "Arco de Oro, de San Pedro", puede llegar a ser el trampolín que él necesitaba para estar más asiduamente, en las carreras más trascendentales.

● **GANADORES PERMANENTES.** Maximiliano Russo, Diego Grignano, Diego Guerrero, son algunos de los ciclistas infantiles, que en los últimos tiempos están hilvanando triunfos en forma consecutiva.

● **POR LA VUELTA.** Volvió nuevamente a su deporte predilecto, el director técnico **Abel Fidalgo**, que por razones de salud había tenido que alejarse. Esto es importante para el ciclismo argentino, porque **Fidalgo** ha sido siempre un hombre dispuesto a tenderle una mano generosa a muchos ciclistas del interior que en determinado momento necesitaban imperiosamente relacionarse con alguien aquí en la Capital. Entre sus alumnos estuvieron Limba, Pérez, Jurado. Actualmente dirige a Benito Dazzán.

'CLOROFORMO' CASTELLINI COLGO LOS GUANTES

El ex campeón del mundo de los medianos juniors, Miguel Angel Castellini, anunció su retiro del boxeo. "Cloroformo" no quiere dormir a nadie más.

Realizó su última pelea el 20 de setiembre del año pasado cuando venció en el Luna Park por nocaut en el noveno asalto al nicaragüense Eddie Gazo, el mismo que le quitara la corona mundial de los medianos juniors en su primera defensa.

Castellini, de 34 años, declaró "no peleo más, fueron muchos años de sacrificio y para volver a ser campeón mundial tendría que enfrentar a los mejores de mi categoría, algo que a esta altura de mi vida sería dar mucha ventaja por mi edad".

No es la primera que Castellini anunció su retiro del boxeo, aunque esta vez parece que la decisión es definitiva.

Ojalá que sí. Porque hace mucho tiempo que está alejado del gimnasio y de la actividad. Ese detalle, a su edad, constituye un elemento fundamental para decidir el abandono

Que la vida de Castellini dentro de un ring termine ya. Como fue, con luces y sombras, pedazos de gloria y silbidos. Siempre cargada de vaivenes. Sin terminar de definir nunca al boxeador que asomó con potencia, demoledor, dueño de una pegada que definía en el primer impacto.

¡BECA!

De Vicenzo "Corre con Preferencias"

FAR HILLS, New Jersey, 22 (AP).— El argentino Roberto de Vicenzo encabeza una lista de 50 golfistas que estarán exceptuados de las rondas de clasificación para el Campeonato Abierto de Golf de los Estados Unidos para veteranos que se iniciará el 9 de julio próximo.

A De Vicenzo, quien defenderá el título en este torneo, se han unido varios ex campeones del Abierto norteamericano, entre ellos Arnold Palmer, Gene Littler, Billy Casper, Ed Furgol y Jack Fleck.

El director ejecutivo de la Asociación de Golf de Estados Unidos, P. J. Boatwright, anunció que hubo este año un record de inscripciones, 743 en total. En ocasión de la apertura de esta competencia, el año pasado, en la cual pueden participar golfistas de 50 años o más, profesionales o aficionados, se registraron 631.

El Abierto de Veteranos se disputará este año en el Oakland Hills Country Club, en Birmingham, Michigan.

Los restantes inscriptos, 693, participan actualmente en una rueda de eliminatoria a 18 hoyos, en 32 lugares del país, de la cual saldrán los 100 jugadores que se unirán a los 50 clasificados automáticamente.

REPROBACION A LA SOVIETICA

MOSCU, 22 (AFP).— La Federación de Ajedrez de la Unión Soviética protestó contra la decisión adoptada por el islandés Fredrik Olafsson, presidente de la Federación Internacional de Ajedrez (FIDE) de postergar un mes la celebración del campeonato mundial.

El actual campeón, el soviético Anatoli Karpov, debía poner su título en juego ante el apátrida de origen soviético Viktor Kortchnoi a partir del 19 de setiembre en Merano (Italia), pero Olaffsson decidió retrasarlo hasta el 19 de octubre.

En la declaración de protesta publicada por la Federación Soviética, ésta exige la urgente convocación del comité ejecutivo de la FIDE **"para que anule la ilegal decisión".**

La declaración, acusa a Olafsson de violar burdamente con su decisión los reglamentos que fueron aprobados por la asamblea general de la FIDE en 1979.

Olaffson abusó de su poder y **"acompañó su decisión de postergar el campeonato con razones políticas que nada tienen que ver con la competición ajedrecística y que están en contradicción con el reglamente de la FIDE",** agregó el documento publicado por la Federación So-

LA CATEDRAL DE LAS SORPRESAS

Ya "se Fueron" Iván el Terrible y Pecci

LONDRES, 22 (Télam-AP).— Mucho más de lo previsto debió bregar José Luis Clerc para superar con éxito la primera rueda de la 95° edición del Campeonato de Wimbledon, el certamen de tenis más importante del mundo, que comenzó a jugarse hoy en el All England Lawn Tennis and Croquet Club, "Catedral del Tenis", para vencer al chileno Alvaro Fillol por 3-6, 6-3, 2-6, 6-4 y 9-7.

El otro argentino que interviene en este certamen, Guillermo Vilas, recién mañana hará su presentación, frente al australiano Mark Edmonson, ya que el encuentro previsto para hoy fue pospuesto por falta de luz. También mañana harán su debut 2 argentinas, en el single de damas. Ivanna Madruga, que enfrentará a la australiana Suan Leo y Claudia Casabianca.

De los 64 partidos previstos para hoy en el single masculino, varios fueron los que debieron suspenderse por falta de luz. Y como ya es tradición en este legendario certamen, se produjeron sorpresas en la rueda de apertura. La mayor de ellas fue la eliminación del checoslovaco **Iván Lendl**, que fue superado por el australiano **Charley Fancutt**, especialista en canchas de césped, aunque sin antecedentes destacados por 4-6, 6-4, 1-6, 6-3 y 6-3

El sueco **Bjorn Borg**, que va en busca de su sexto título consecutivo, cosechó hoy su 36° triunfo continuado en estas canchas, al ganarle al norteamericano **Peter Rennert**, por 7-6, 6-3 y 6-1, en el partido inaugural.

Clerc volvió a demostrar hoy su falta de adaptabilidad a las canchas de césped y debió trabajar más de la cuenta para ganarle a Alvaro Fillol, un jugador de antecedentes muy modestos y también poco habituado a desempeñarse en este tipo de superficie.

Inseguro, irresoluto, sin encontrar nunca la relación tiempo-distancia, el argentino perdió durante muchos pasajes frente a un oponente de recursos muy limitados, pero que a favor de un servicio eficiente y de las ventajas que se le otorgaron fue creciendo paulatinamente y estuvo a punto de ganar en el duodécimo game del set definitorio, donde tuvo un match-point a su favor cuando Clerc se encontraba sacando.

En definitiva, solo la potencia de su drive y una buena dosis de fortuna le permitió a Clerc acceder a la victoria, pero dejó muchas dudas sobre su actuación futura en este certamen, en el cual, en la segunda rueda, deberá enfrentar al local John Lloyd que eliminó al australiano Phil Dento por 6-4, 3-6, 4-6, 6-3 y 6-4.

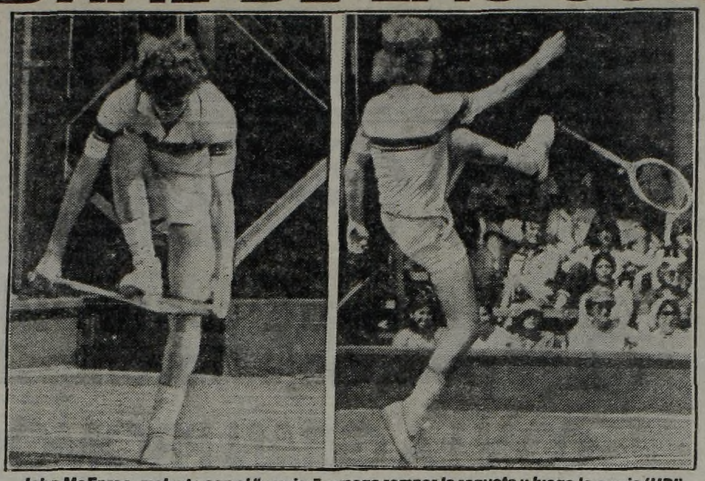

John McEnroe, molesto con el "umpire", amaga romper la raqueta y luego la arroja (UPI).

Clerc Ganó "Sudando"; hoy, Vilas-Edmonson

El norteamericano John McEnroe rompió hoy su raqueta y calificó al árbitro del torneo de Wimbledon de **"tonto incompetente"**.

Al iracundo zurdo norteamericano, ubicado en segundo lugar, se le hizo una advertencia y se le restaron 2 puntos antes de que derrotara a su compatriota Tom Gullikson por 7-6, 7-5 y 6-3 en la primera rueda.

Los problemas de McEnroe surgieron de decisiones sobre tiros dudosos. Tras un desacuerdo sobre la validez de uno de ellos, en el segundo set, McEnroe pisó su raqueta, forzó el mango hacia arriba y la rompió.

El juez Edward James le hizo una advertencia por **"abusar de su raqueta"**.

Los restantes resultados de los partidos más importantes: **Jimmy Connors** (EE.UU.) le ganó a **Dick Stockton** (EE.UU.), 6-1, 6-2 y 6-4; **Vitas Gerulaitis** (EE.UU.) a **Glen Holroyd** (EE.UU.), 6-3, 6-4 y 7-6; **Peter McNamara** (Australia) a **Heinz Gunthardt** (Suiza), 6-1, 6-2, 2-6 y 7-5; **Bill Scanlon** (EE.UU.) a **Victor Pecci** (Paraguay), 7-6, 6-0 y 6-0; **Eric Fromm** (EE.UU.) a **Yannik Noah**, 6-4, 6-4 y 6-3; **Brian Gottfried** (EE.UU.) a **Butch Waltz** (EE.UU.), 6-3, 6-3 y 6-2; **Sandy Mayer** (EE.UU.) a **Ilie Nastase** (Rumania), 6-4, 4-6, 6-4 y 6-4; **Wojtek Fibak** (Polonia) a **Matt Doyle** (EE.UU.), 6-4, 6-7, 6-4 y 7-5.

Ganaron la Maratón Gritando ¡Puesta...!

SANTA CRUZ DE LA SIERRA, 22 (Télam).— Dos atletas ganaron la maratón organizada por un matutino de esta ciudad, ubicada a 1.000 kilómetros al este de La Paz, al cruzar juntos la línea de sentencia, consagrándose triunfadores en forma simultánea.

La insólita definición fue protagonizada ayer, por los atletas Rufino Chávez y Fernando Arze quienes cruzaron la meta simultáneamente.

La competencia, que formaba parte de los festejos del segundo aniversario de la fundación del diario local "El Mundo", se disputó sobre una distancia de 10.000 metros y tuvo este final poco frecuente, luego de que Chávez y Arze alcanzaran la meta al mismo tiempo, cubriendo el recorrido en 30'43"5/10.

En otras categorías, el triunfo correspondió a Rosita Céspedes (damas) y Walter Torrez (varones menores).

Ricardo Ibarra, de Remero Errante a Representante Marplatense y "Pagador"

RIO DE JANEIRO, 22 (Télam).— Listo para "pagar otra deuda a todos los que me apoyan", viajó hoy a Europa —según dijo— el remero argentino Ricardo Ibarra, quien participará en las regatas de Amsterdam (27 y 28 de junio), Henley (4 y 5 de julio) y Lucerna (11 y 12 de julio).

Estas pruebas, con la participación de la elite del remo europeo, servirán a Ibarra para completar su preparación con vistas al mundial de remo a realizarse en Munich en el mes de setiembre.

Antes del viaje, Ibarra acotó: **"Salgo para pagar otra deuda como lo hice con todas las anteriores. Voy a Europa para alcanzar el grado máximo, de forma de ir al mundial con el máximo de posibilidades. Quedaron lejos los tiempos cuando el club de regatas La Marina me vetó por estar entrenándome en Río de Janeiro y me convertí en un "remero errante..."**

—¿Qué es eso de remero errante?

—No podía representar a mi país porque no tenía club. Gracias a que apareció la Marina de Guerra de la Argentina, a través de ella recibí mi primer apoyo y también pude inscribirme en el Club Náutico Mar del Plata, con lo que normalicé mi situación legal.

De no haber surgido esta salida legal, la Argentina, a través de Ibarra, no hubiera podido ser finalista del Mundial del '78, campeón alemán, campeón sudamericano, campeón panamericano, ganador de la Regata de Henley, ser segundo en Amsterdam solo superado por Karpinen.

Realmente la foja de **"deudas devueltas"** por Ibarra es impresionante.

Fue 3 veces finalista mundial y otra vez olímpico. Ganó 5 sudamericanos y 2 panamericanos. Obtuvo el campeonato alemán y triunfó en la regata más tradicional del mundo, en Henley, en 1980.

AVISOS AGRUPADOS AVISOS

2 COMPRAS Y VENTAS EN GENERAL

ORO · POMPEYA $180.000 AA c/c
Av. SAENZ 937 · L. 25 Abto t/el día

ORO $ 800.000 x Gr. ALH. ANT.
TALCAHUANO 1071 esq. SANTA FE - LOC. 93

ORO 18 Kl c/b $ 99.000
PUEYRREDON 519 - Esq. CORRIENTES

"GAL. HECTOR P. PICARO"
A.A.B. $ 1.000.000 + x GR
PUEYRREDON 214 LOC 8 ORO

crónica
CLASIFICADOS
DICTE SU AVISO POR TELEFONO
37-5321 38-8770

ORO A $ 999.000 x GR. EN ALHAJAS
COMPRO TODO TIPO DE ORO
RIVADAVIA 2972 LOCAL 10 a c
Frente Plaza Once

ORO - ALHAJAS ANTIGUAS - $ 750.000 x Gr.
JOYERIA JOSE MARIA MUÑOZ
CATAMARCA 14 Fte. CHEVALLIER SALTA 42 esq. Av. de MAYO

ORO $ 900.000 x Gr. Alh. Ant. CORRIENTES 2924 (a 1 cdra. Pueyrredon) - Sab. Abierto CARBAL

ORO $ 1.200.000 x GR. EN A.A. a c PLATA Y BRILLANTES BRASIL 1128 LOC "L & L" Dentro hall Est. Plaza Constitucion

ORO ARTIGAS 92 - LOCAL 24
Frente Plaza Flores
$ 899.000 en alhajas y brillantes. Tasaciones gratis 9/20 hs.

PRIMERA JUNTA A.A. $ 600.000 x GR. a c RIVADAVIA 5277 LOCAL 17

ORO EL REY DEL ORO 1.000.000 x gr. a.h.a. PUEYRREDON 145 loc. 11 sab. abierto

EL TRUS ORO - PLATA - BRILLANTES $ 200.000 x GR.
TALCAHUANO 376 - RIVADAVIA 2219

PROFESIONALES

VENEREAS - URINARIAS - PIEL
Dr. MORALES - Médico
Lunes a viernes 10 a 12 y 17 a 20 hs
RIVADAVIA 3132 - ONCE

ENFERMEDADES DE LA SANGRE
Piel. Vías urinarias
Dr. Cortondo (Méd.) 9-12 15-21 hs
Saavedra 22 - P.B. "B" 48-0401
(Plaza Once)

VENEREAS
Urinarias - Piel - Glándulas
Dr. O. Brizzio (Médico) - 49-1525
9-12 y 15-20 hs. Sábados 9-12 horas
Bmé. MITRE 2105 - (Congreso)

VENEREAS PIEL
Dr. Brizzio (Médico) Todos los días de 9 a 19 horas - T.E.: 46-8194
CORRIENTES 1438 - 2° "E"
(Estación subte Uruguay)

ACCIDENTES DE TRABAJO DESPIDOS
Dres. Dubove-Arbentman-Abogados
Uruguay 772 - 6° - 62 - 10/19 hs.
Tel. 40-3761/4416

DESPIDOS ACCIDENTES
Consultas gratis
Dr. A. M. Luffi. De 10 a 19 hs.
Alsina 1760 1° P. Of. 5
(casi esq. Entre Ríos)

BATEAN LOS ESTADIOS

El Béisbol y su Adiós a 3 Canchas

Al imponerse a Los Indios por 8 carreras contra 3, Ferro Carril Oeste se clasificó subcampeón metropolitano de béisbol. Digna escolta de DAOM la novena de los "verdes" ha cerrado una década particularmente brillante para sus colores en la que acumuló siete títulos y dos segundos puestos.

Se cierra así la quincuagésima quinta temporada oficial de la Liga Metropolitana, con un panorama inmediato bastante oscuro y nada alentador. Sumido en idéntico estancamiento al que afecta a casi todas las actividades deportivas del país, al béisbol capitalino se le agrega estar a punto de perder tres de sus más importantes, a la vez que escasos escenarios.

En primer lugar, el Estadio Nacional de Ezeiza, que sería destinado a otros deportes. Como relativo consuelo, puede mencionarse la próxima inauguración de un campo municipal en terrenos de la antigua Chacra Saavedra, cuyas instalaciones no resultan comparables a las de aquél.

● PARA EL RECUERDO

Mientras no hubo un Estadio Nacional, existió un lugar irremplazable para los grandes torneos: el club DAOM. Por allí pasaron los mejores peloteros del país y de Sudamérica, culminando con el Den Den Kinki japonés. Las tribunas de tablones y casillas de madera de veinte años atrás dieron paso al hormigón armado y a una total comodidad para jugadores y público. Condenado a transformarse en una playa de estacionamiento para camiones, DAOM habrá de afincarse en otro sitio, aunque le llevará mucho tiempo y dinero retornar a lo logrado con el esfuerzo y sacrificio de tantos; pero la historia de muchas grandes tardes se perderá para siempre, quedando reducida a un simple recuerdo.

También se ciernen amenazas de desaparición sobre el predio de Ferro Carril Oeste, ubicado en Merlo. Las autoridades del club habrían decidido utilizarlo para estacionamiento y ello significaría, simultáneamente, el cese de su actividad futbolística.

Los dos clubes más importantes del ámbito metropolitano y el Estadio Nacional parecen tener sus días contados, es como para ponerse a llorar.

AT EASE ESTUVO DE TURNO

También Soy Chica Respondió a su Fama de Notable Ligera

No cabe la menor duda que en el momento actual el turf está para cualquier alternativa en cuanto a las programaciones. Si las cosas siguen así podrá batir el record mundial de permanencia en los siete días de la semana, porque como ya sucedió en otras oportunidades, en la que acaba de transcurrir el burrero tuvo rienda suelta para su entusiasmo en las ocho reuniones que se realizaron entre el martes y el domingo, las cuatro primeras exclusivas y las restantes en los consabidos dobletes de sábado y domingo. La Plata que al parecer no las va con chiquitas estuvo presente con un triplete, sucediendo otro tanto con San Isidro, que de acuerdo a la programación conjunta con Palermo brindó el césped el miércoles, viernes y domingo. En consecuencia a Palermo le quedó solamente el sábado, una fecha importante, teniendo en cuenta la celebración del Día de la Bandera, razón por la cual el hipódromo presentaba un lleno completo, sobre todo porque en la atracción popular se está haciendo notar la implantación de la trifecta, exacta e imperfecta, indudables puntales de la hípica norteña desde la fecha de la reapertura y que fueron presentadas como novedades para el turf argentino. Y hablando de San Isidro, de acuerdo con los datos de un colega del vespertino en el triplete de reuniones que acaba de realizar se disputaron 34 carreras, en las que participaron nada menos que 424 caballos, a un promedio de 140 por reunión, cifra que a Palermo le cuesta alcanzar, pero como hemos señalado en otras oportunidades la preferencia de anotar en San Isidro tiene su explicación a que la mayoría de la caballada en training "vive" en las proximidades del hipódromo y ello evita una serie de detalles, principalmente el del traslado de los animales, que cuesta pesos y la movilización del personal a cargo de los mismos. De ahí que cuidadores y propietarios se decidan por anotar en el escenario que está al alcance de las manos. Pero de cualquier manera en el Argentino se está notando un significativo repunte y no tardará de recuperar su alicaído prestigio.

* * *

El domingo San Isidro ofreció un extenso programa integrado por trece carreras, entre ellas el clásico Olavarría, cuyo escaso grupo de cuatro competidores contrastó con el de las competencias comunes. Pero indudablemente su disputa fue seguida con mucho interés, por la presencia de la batalladora Soy Chica, mucho más grande por cierto que el nombre que le fijaron hace varios años atrás. Ultimamente había andado en muy bravos entreveros en los que tuvo por delante a Osorno el nuevo campeón de la recta. En la última, en Palermo el panorama se le complicó y llegó quinta a cinco cuerpos, pero en la anterior en el césped comprometió seriamente al pupilo de Parisi, cuando Laitán haciendo valer su estrategia llegó a ponerse a la cabeza en final para el suspenso. Con esos títulos y el respaldo de trece victorias la pensionista de "Pancho" Vitale salió a participar en su presentación número 43 y la prueba tuvo el resultado esperado, pues Soy Chica impuso condiciones aunque sin mayor amplitud, porque solo medio largo la separó de Diadoca, aunque es bueno tener en cuenta los puntos que calza la vencida para esta clase de presentaciones. Por otra parte es importante consignarlo que la mayoría de los triunfos obtenidos por la hija de Cuadrito fueron por escaso margen, luchando con garra. Con seis años a cuesta la defensora del stud Barrio Belgrano está corriendo con la eficacia de sus mejores tiempos ¿Mejores tiempos?, tal vez los más propicios son los que está atravesando en estos momentos y cada vez más asentada en la categoría, en la que los valores han comenzado a ralear. Lo curioso con respecto al clásico Olavarría es que Morosinita le arrebató el favoritismo a Soy Chica, por escasos sufragios por cierto, pero de cualquier manera la de Ferro fue la preferida, tal vez porque muchos tuvieron en cuenta ese final de hacha y tiza que las dos habían protagonizado en abril apenas medio pescuezo las separó en la llegada. Habrán pensado en que podía invertirse el marcador, pero todo quedó en una ilusión. Soy Chica estuvo en su nivel mientras Morosinita se iba a barajas con un desteñido tercer puesto.

At Ease se mandó un carrerón en el Gral. Belgrano merced también a la excelente labor de Valdivieso.

Palermo vivió a pleno en la jornada sabatina. Más de 27 mil aficionados colmaron las instalaciones y se jugó con inusitado entusiasmo, alcanzando el total a 8.130 millones de los nuevos. Todo tiene su justificativo. El excelente programa organizado la atracción de la trifecta y una tarde muy especial, por festejarse el Día de la Bandera. Y aparte de todo ello el plato fuerte del Clásico General Belgrano (Grupo II) que con excepción de Campero y Babor, reunión a los mejores fondistas del momento, entre ellos Pacific que, por sus antecedentes saltaba como favorito obligado, pues si bien su hermano paterno Campero lo había dejado ocho cuerpos atrás en el Gran Premio 25 de Mayo, a su vez se había adelantado a varios de los que ahora asomaban como principales oponentes. Sin embargo, el pensionista de Jorge Ferro no fue el de otras veces y si bien no llegó a desentonar, porque el disco lo mostró tercero al pescuezo de At Ease y a medio pescuezo de Intimo Bluff, desvirtuó la posibilidad de una clara victoria como las que en corto decurso lo llevaron a un lugar importante entre los caballos de primera línea. Indudablemente, no ha perdido esa colocación, porque junto con la derrota, ganó el derecho a una nueva confrontación que puede resultar exitosa.

El final fue electrizante y favorable a At Ease prácticamente en el último salto. Intimo Bluff había insinuado cierto dominio sobre Pacific, pero más atrás venía a toda máquina At Ease, que en excelente faena de Jorge Valdivieso puso el número en el mismo disco. Pero para esto Valdivieso tuvo que desviar la trayectoria de su piloteado, que venía comprometido por el lado de los palos, lo llevó hacia afuera y entonces puso en práctica esa carga que lo llevó a la victoria. At Ease, un ejemplar de nivel clásico, respondió a las expectativas creadas, pero indudablemente, el que superó todos los cálculos fue Dromba, al que la definición mostró muy cerca de los tres ejemplares que lo precedieron. Cumplió una performance que le dio perfil de fija, en un compromiso que no revista la trascendencia del que acaba de contarlo entre sus principales.

Model Figure estuvo a tono en ocasión del debut con la calidad atribuida.

Blumenau se perfilaba como uno de los mejores candidatos y respondió.

HIPODROMO ARGENTINO

COMPETIDORES Y MONTAS PARA MAÑANA

1ª CARRERA A las 17
Pr. Soplido - 2000 Mts.

1 Chicharrón 57, H.Blanco
2 Legionnaire 57, M.Abregú
3 Otro Rey 57, A.de Arriba
4 Plutarquito 57, R.Zalazar
5 Taconeo 57, G.Retorto
6 Rabincho 57, R.Barrueco
7 Alligatore 57, H.Colman
8 Octavio 57, O.Cosenza
9 Gengis Khan 57, H.Castro
10 Analista 57, J.Ferro

2ª CARRERA A las 18
Pr. Picapleitos - 1600 Mts.

1 La Amanda 48, J.Batruni
2 Aring 53, R.Latorre
3 Aguila Blanca 56, V.Sanguinetti
4 Capa Chochi 50, O.Dominguez
5 Cupe Quick 57, H.Costantino
6 Soy Tropera 49, R.Rossi
7 Venice 54, J.Bretón

3ª CARRERA A las 18.55
Pr. Cruz Diablo - 1300 Mts.

1 Free Ball 56, V.Insaurralde
2 Arroy 56, H.Costantino
3 Tamanaco 56, C.Pezoa
4 Entenado 56, O.Cosenza
5 Ecetuao 56, x.x.
6 Skorp Remolino 56, R.Desvard
7 Big River 56, O.Zapata
8 Consent 56, E.Jara
9 Nirá 56, R.Laitán
10 Lohrmann 56, H.Capano
11 Amarko 56, A.Tarraño
12 Pavo Loco 56, XX
12ª Rancho Alegre 56, M.Lezcano
13 Actrizado 56, R.Galloso
13ª Pingo Tarro 56, M.Sarati
14 Gran Ausente 56, C.Vega
15 Es Cuento 56, J.Fernández
16 Gran Capote 56, M.Abregú
16ª Tallarmé 56, J.Benítez

4ª CARRERA A las 19.35
Pr. Neuquén - 1400 Mts.

1 Excel. Feet 50 ½, H.Castro
2 Tsou River 53 ½, M.Abregú
3 Selectísimo 49 ½, R.Buonocore
4 Air Dream 50, R.Rossi
4ª Fray Infidente 49, M.Escagües
5 Ratón Mickey 54 ½, C.Sanguinetti
6 Infrarrojo 53, M.Lezcano
7 Caddish 57, V.Centeno

5ª CARRERA A las 20.15
Pr. Condasolo - 1000 Mts.

1 Veleidoso 56, J.Romero
2 Good Power 53, M.Lezcano
2ª Persuasivo 53, M.Sarati
3 Lobato 53, V.Centeno
4 Excéntrica 50, C.Ibarba
5 Second Dreams 53, J.Valdivieso
6 Seteve Formi 56, L.Alzamora
7 Orleans 53, H.Libré
8 Esmirna 53, A.Etchart
9 Catrero King 56, R.Quiroga
10 Mormón 53, V.Sanguinetti
11 El Fugitivo 56, C.Pezoa
12 Dr. Pangarito 53, A.Plá
13 Rondador 53, O.Zapata

6ª CARRERA A las 21.10
Pr. Gran Vista - 1400 Mts.

1 Black Volta 53 ½, O.Ayude
2 Chabukay 50 ½, R.Galloso
3 Dolman 54, M.Bertorini
4 El Exito 51 ½, M.Lezcano
4ª Restaurador 51 ½ J.Batruni
5 Metalúrgico 50, R.Cervantes
6 Pau 54 ½, H.Blanco
7 Quicksands 57, A.Giannino
8 Mister Gus 51 ½, M.Cañedo
9 Fionorico 50 ½, O.Telechea
10 Arizona Boy 56, P.Sahagian
11 El Carrocero 55 ½, N.Mezzotero
12 Distinctive 51, M.Rodríguez
13 Cichy 54, J.Valdivieso

7ª CARRERA A las 21.50
Pr. Sueca - 1400 Mts.

1 Comme il Faut 57, V.Sanguinetti
2 Failleur 57, O.Ayude
3 First Fighter 52, H.Artigas
4 Satsal 52, I.Gorrais
5 Tropero Soy 52, J.Batruni
6 Munich 52, I.Guimaraes
7 East Point 52, H.Libré
8 Natggio 52, E.Jara
9 Con Parnate 54, L.Triviño
10 Eternity Life 52, R.Siniani
11 Sol y Cielo 57, J.Alvis
12 Fast Sun 57, J.Bretón

8ª CARRERA A las 22.45.
Pr. Vincitore - 1200 Mts.

1 Amazons Sun 57, R.Almirón
1ª El Tirol 57, H.Colman
2 Good Deal 54, W.Blanco
3 Bretoncillo 57, O.Zalazar
3ª Catling 57, J.Sánchez
4 Get Door 57, XX
4ª Príncipe José, 57, R.Desvard
5 Pagaré 57, L.Falco
6 Editor 57, V.Sabin
6ª El Cartel 57, A.Etchart
7 El Ventanal 57, M.Rodríguez
8 Ganeló 57, J.Vaira
9 Prignac 57, J.Fernández
10 Girador 57, S.Videla
11 Rje 57, XX
12 Hall of Water 57, J.Cervantes
13 Kuwait 57, R.Moli
14 Snow Clip 57, J.Romero
14ª Presinto 57, N.Palavecino
15 Super Gold 57, E.Liceri
16 Tamú Pintón 57, L.Flores

Manhattan Hizo Galope Largo en el Hipódromo de Maroñas

MONTEVIDEO, 22 (ANSA).— En forma fácil el favorito de la cátedra y los aficionados Manhattan logró imponerse en el clásico "Francisco y Aureliano Rodríguez Larreta" disputado como prueba central de la reunión dominical del Hipódromo Nacional de Maroñas.

Manhattan, un zaino de dos años, hijo de Melik en La Verdad excelentemente conducido por el jockey Julio Fajardo empleó un guarismo de 1'32"4/5 para cubrir los 1.500 metros de la prueba logrando imponerse por casi cuatro largos a Nico.

El ganador pagó a nuevos pesos 4,40 y 2,50 a placé. Por su parte Nico dio 3,10 a placé en cuanto a la combinación ganadora 4/5 (Manhattan - Nico) pagó 10,10 por boleto.

● EXCLUSIVA PARA JOCKETTAS

En el programa del sábado próximo en Palermo, la quinta carrera está reservada a las jockettas, como encargadas exclusivas de conducir a los caballos inscriptos, que alcanzan a dieciocho y justamente esa cantidad ha creado un problema a los organizadores, pues en el programa oficial se advierte que seis de los competidores no tienen monta designada, seguramente porque las jockettas en actividad no cubren ese número.

UN RECORD ABSOLUTO EN LAS VENTAS DE YEGUAS MADRES DEL HARAS "EL PELADO"

Por Viola D'Amore: ¡31.000 Palos!

Con un éxito sin precedente se cumplió en la vispera la primera etapa de la venta por reducción de plantel del haras El Pelado, llevada a cabo en el Tattersall del Hipódromo Argentino, que presentaba un lleno completo. Salieron a remate parte de las 103 yeguas madres de que se desprendiera el mencionado establecimiento de cria. El acontecimiento traspasó los limites locales, dado que estuvieron presentes compradores de Brasil, Estados Unidos y Venezuela y justamente para el primero de esos países se registró un record absoluto para todas las categorías de ejemplares. En efecto, por la yegua Viola d'Amore —Vitelio y Xora—, que se halla servida por el padrillo Pronto, se pagó nada menos que 310 millones de los nuevos, es decir, 31.000 millones de los de antes, una cantidad nunca registrada y para tener una idea de su magnitud, cabe señalar que el tope existente es de 180 millones por un producto. Viola d'Amore tiene trascendencia mundial por ser la madre de Tapalqué, un ejemplar oportunamente adquirido para Francia, donde ganó cinco carreras, entre ellas un clásico. El comprador fue el señor Alejandro Lilienfeld, criador argentino, quien cumplió así una comisión encomendada por un cabañero de Brasil. Con el mismo destino Lilienfeld adquirió a la yegua Thomasine, también servida por Pronto

Hoy se cumplirá la segunda parte de la venta del haras El Pelado y se descuenta que también habrá danzas de millones, porque persiste el interés

HIPODROMO ARGENTINO

COMPETIDORES Y MONTAS PARA EL SABADO

1ª CARRERA A las 13
Pr. Museo de Arma 1.000 Mts.
(Com la 1ª Apuesta Triple)
1 Pavonela 55, O.Ayude
2 La Nihuilla 55, M.Mercau
3 Keats Loca 55, O.Tévez
4 Gran Birón 55, P.Sahagian
5 Clamast 55, G.Retorto
6 B. Princess 55, C.Pezoa
7 S. Light 55, J. Alvis
8 Con Time 55, E.Jara
9 H. Brava 55, R.Barrueco
10 Che Tana 55, J.Maciel
10a Sierva 55, M.Lezcano
11 Tomras 55, V.Sabin
12 Macrobiótica 55, A.Ramos
13 Macherita 55, J.Valdivieso
13a W. Spring 55, M.Bertorini
14 Strikling 55, R.Galloso
15 Boquerona 55, A.Giannino
16 Dans 55, V.Sanguinetti

2ª CARRERA A las 13.30
Pr. B. Nacional 1.000 Mts.
(Cont. la 1ª Apuest a Triple)
1 Golden Pet 48½, S.Criado
2 S. Summer 57½, J.Batruni
3 Veleidoros 50, V.Centeno
4 Macaco 52, L.Trivino
5 Michelet 57½, V.Sanguinetti
6 Pre Vit 55½, J.Michelli
7Dr. Ray 57, R.Laitán
8 Good Power 48, M.Lezcano

3ª CARRERA A las 14.20
Pr. Tte. Gral. N. Levalle 1.400 Mts.
(Final la 1ª Ap.Triple)
(Apuesta Exacta, Imperfec. y Trifec)
1 Esperame 56, P.Sahagian
1a Refalada 56, I.Vilte
2 Mar Afuera 56, N.Mezzotero
3 La Campesina 56, A.Martinez
4 Acurrucame 56, O.Mansilla
5 F. Speed 56, J.Banega
6 Alabanza 56, M.Abregú
7 Bun Bin 56, XX
8 Mesurada 56, R.Latorre
9 F. Aureole 56, M.Lezcano
9a La Hornera 56, S.Videla
10 Nyneve 56, P.Peralta
10a Torrontielle 56, O.Ayude
11 Blue Stock 56, R.Laitán
12 Tinikling 56, J.Abregú

4ª CARRERA A las 15.50
Pr. Cnt. Circ. Militar 2.200 Mts.
(Com la 1ª Ap. Dob. Extra)
1 L. Tiger 57½, O.Ramirez
2 Brillant 57½, J.Repiso
3 La P. Nina 60, H.Libre
4 F. Daruma 57½, M.Lezcano
4a Querubante 57½, H.Costantino
5 D. Wave 60, V.Sanguinetti
6 Calddonia 57½, J.Valdivieso
7 La Guiana 57½, J.Mansilla

5ª CARRERA A las 15.55
Pr. Gral. de Brig. D. V. Bueno 1.000
(Final la 1ª Ap. Dob. Extra)
1 Adulado 56, XX
1a Lockart 56, P.Peralta
2 Goldacham 56, XX
3 Buller Mast 56, C.Sosa
4 Evasor 56, M.Mangiafave
5 Cholo King 56, B.González
6 Esmeril 56, XX
7 Nono Juan 56, XX
7a Menow 56, C.Gomez
8 Bambolinito 56, J.Leske
9 Beuqueflete 56, S.Barrera
10 El Eduard 56, M.Zanucoli
11 R. Good 56, I.Desvard
12 Garland 54, C.Ibarba
13 Predo 56, XX
13a Cambalache 56, XX
14 Tamanaco 56, M.Medina
15 Pocahontas 56, M.Rodriguez
16 Silvestre 56, I.Gimaraes

6ª CARRERA A las 16.40
Pr. Gral. I.Fotherigham 1.400 Mts.
(Com la 2ª Ap. Dob. Extra)
1 Realisima 55, M.Lezcano
2 Che Carola 55, H.Libre
3 Reinera 55, E.Liceri
4 Mentha 55, J.Valdivieso
5 La Tramposa 55, H.Tocci
6 D. Days 55, V.Sanguinetti
7 Telegrilla 55, E.Tasende
8 Moira 55, J.Repiso

7ª CARRERA A las 17.35
1.000 Mts.
(Final la 2ª Ap. Dob. Extra)
(Apuesta Exacta Imperfec. y Trifec.)
1 Castalia 55, J.Batruni
1a Eagle 55, J.Gallardo
2 Venturiana 55, J.Michelli
3 S.Skates 55, M.Lezcano
4 Blowzelinda 55, R.Comas
5 A. Girl 55, E.Liceri
6 Magaba 55, R.Laitan
7 Galicana 55, P.Garnica
8 C. Miss 55, V.Sanguinetti
9 Bonrisa 55, H.Correa
10 Ruborizante 55, C.Gómez
11 Gold Miel 55, A.Ramos
12 La Farabuta 55, I.Vilte
13 I. Francia 55, R.Galloso
14 Arpa 55, A.Pla
15 C. Big 55, O.Tévez
16 Schotucha 55, J.Ourai

8ª CARRERA A las 18.20
Pr. Gral. E. Broquen 1.600 Mts.
(Com la 3ª Ap. Dob. Extra)
1 M. Top 56, M.Lezcano
2 Mykena 56, A.Luna
3 N. Flapper 56, R.Medina
4 La Nocturna 56, E.Jara
5 La Madreselva 56, V.Sanguinetti
6 Elegantona 56, J.Valdivieso
7 Gersana 56, R.Laitán
8 L.Barpina 56, XX
9 Dulzante 56, A.Etchart

9ª CARRERA A las 19.5
Pr. Gral. F. Bosch 1.600 Mts.
(Final la 3ª Ap. Dob. Extra)
1 Isleworth 57, M.Mercau
2 L'Interdit 57, E.Castaño
3 Pongale 57, D.Torrilla
4 Puro 57, A.Luna
5 Explain 57, J.Valdivieso
6 Centelleo 57, H.Nis
7 Vino Grato 57, M.H.Lopez
8 Soy Primero 57, O.Tévez
9 Otro Rey 57, A.de Arriba
10 Alligatore 57, H.Colman
11 Congoleno 57, R.Sabin

10ª CARRERA A las 19.50
Pr. Gral. J. B. Molina 1.000 Mts.
(Com la 4ª Ap. Dob. Extra)
1 Tenacidad 52, F.Gaitan
1a M. Sec 57, R.Siniani
2 Ex Jus 52, M.Arias
3 Facilita 57, M.Abregu
4 N. Rosada 52, L.Trivino
5 Gitanes 57, G.Retorto
6 Marineer 52, XX
7 Flavia 55, N.Mezzotero
8 Cuchipanoa 57, R.Latorre
9 Tejuela 52, XX
10 S. Away 52, M.Planas
11 Gialda 57, XX
12 Clarewood 57, J.Maciel

11ª CARRERA A las 20.45
Pr. Gral. P.Riechieri 2.000 Mts.
(Final la 4ª Ap. Dob. Extra)
(Apuesta Exacta Imperfec. y Trifec.)
1 Youth 56, C.Pezoa
2 Cortejante 56, J.H. Figueroa
3 Don Aureliano 56, J.Benitez
4 P. Tic 56, J.Maciel
5 Gran Faraón 56, R.Almirón
6 Miko 56, A.Etchart
7 Jonikito 56, A.Medina
8 Blue Flag 56, R.Laitán
8a Jugueteante 56, E.Jara
9 Sacrilego 56, XX
10 P. Diablo 56, H.Guias
11 Lingoterito 56, J.Batruni
12 Acuático 56, V.Centeno
13 Cinq Mars 56, J.Bretón
14 El Marshal 56, O.Ayude

Admirador del Vértigo: 48"4/5

Comenzó la semana en el reloj. Y hubo "baile" por toda la fuerza que desplegaron, por ejemplo Veleidoso al clavar 35" en la arena sanisidrense o Admirador, que se llevó las palmas de la actividad platense con su partida de 48"4/5. Pero demos paso a los cronometristas que tienen mucho para contar:

● **ENSAYOS DE LA PLATA**

(Pista grande, húmeda)

ADMIRADOR, V. Rosas, 800 en 48"4/5; PIENSA PEDRO, A. Maddotta, 1000 en 1'2"3/5; SEN, J. Coroso, 1600 de floreo en 1'47"3/5; CONDA, A. Gallardo, 800 a entera voluntad en 51"3/5; AGUILA BLANCA, M. Cañedo, 800 en 49"4/5; TAN CEREZO, L. Triviño, 800 en 50"; CON PARNATE, L. Triviño, 800 en 50"; MILETH JUAN, E. Brown, 1400 de floreo en 1'35"; PIENSA NESTOR, A. Sandoval, 600 en 37"2/5; LOIRET, H. Pantanali, 1000 en 1'5"; CON CACIQUE, H. Ereñú, 600 en 37"4/5; MODELADOR, V. Villalba, 600 en 37"2/5; FOLKESTONE, J. Azamor, 1200 en 1'18"3/5; PIENSA CALISTRO, A. Maddotta, 1000 en 1'3"; PIER, R. Herrera, 1000 en 1'4"3/5; MULATO MAMBO, R. Cabrera, 1600 en 1'46"4/5.

● **ENSAYOS DE SAN ISIDRO**

(Pista de arena, normal)

VELEIDOSO, D. Orcellet, 600 en 35"2/5 con 11"3/5 de final; RONDADOR, H.M. López, 500 en 29"3/5 con 11"3/5 de final de los 700 a los 200; BIEN TENIDA, R. Rossi, 1800 en 2', últimos 1000 a la par de SINKA, R. Astorga en 1'4" con 12" de final, juntos; MORALDO, J. Lozano, 500 en 29"3/5; OCTAVIO, R. Buonocuore a la par de SAND, J.C. Noguera y TROPICAL DREA, J. Camoretti, 800 en 49", dominando fácilmente los dos primeros.

Organizan el Viaje a Capilla del Monte

El Sindicato Trabajadores Mensualizados de los Hipódromos de Palermo y San Isidro, informa a sus asociados que el próximo viernes finaliza la inscripción para el viaje programado por la obra social, a la localidad cordobesa de Capilla del Monte, desde el 10 al 20 del mes próximo.

Los directivos piden que se aceleren los trámites respectivos, teniendo en cuenta la fecha del cierre. Los interesados están avisados.

CESPED: 13 CARRERAS Y 2 CUATRIFECTAS

En la presente semana San Isidro abrirá sus puertas en una sola oportunidad. Será el domingo, con otra programación de alto vuelo, pues de acuerdo al elevado número de anotados pudieron organizarse trece carreras, reiterándose así la experiencia del domingo pasado, que contó con el beneplácito de los espectadores. La única novedad en cuanto a esta jornada norteña es que en lugar de una, incluirá dos apuestas Cuatrifectas, eligiéndose para su funcionamiento la novena y decimotercera carreras.

Y en lo que respecta al horario establecido, muy propicio para esta época del año, la primera a las 13.45 y la última a las 21, que habrá de respetarse como es característico en ese medio, salvo imprevistos.

La Plata también dio a conocer los programas del jueves y domingo próximos, así como también el del martes 30, agregados a las anteriores debido a las numerosas inscripciones para las dos primeras de esas fechas. Con los restantes anotados y la incorporación de una nueva prueba, se hizo posible a las autoridades aumentar el número de jornadas, la del jueves con la base de nueve carreras, la dominical con diez encuentros y la del martes 30, con nueve encuentros. En todos los casos habrá pruebas clásicas en la cartelera, el jueves se correrá el premio Independencia, para potrancas debutantes y entre el domingo y el martes tendrán vigencia los dos turnos del premio Libertad, reservado a potrillos que no hayan corrido. Estas competencias tienen fijada la distancia de 1.500 metros.

Le corresponde al Hipódromo Argentino comenzar la actividad de la presente semana con el programa de mañana, al que seguirán los del viernes y sábado y que damos a conocer en esta edición, poniéndolos así a disposición de los aficionados para que empiecen a palpitar

QUINIELA

1º	923	11º	378
2º	275	12º	745
3º	594	13º	593
4º	050	14º	354
5º	459	15º	063
6º	825	16º	303
7º	085	17º	841
8º	722	18º	766
9º	872	19º	223
10º	974	20º	640

TUCUMAN

1º con	$	660.000.000	22062
2º "	$	54.000.000	24226
3º "	$	30.000.000	14768
4º "	$	15.000.000	19042
5º "	$	7.500.000	30318
6º "	$	1.800.000	1418
7º "	$	1.800.000	3895
8º "	$	1.800.000	14187
9º "	$	1.800.000	14641
10º "	$	1.800.000	50138

TAMBIEN HUBO RELOJ EN PALERMO

En la pista grande de Palermo en la mañana de ayer, fueron controlados los siguientes ejercicios:

PAINER UNO, E.Olguin, 1.200 en 1'17"3/5 con 13 con 13" de final; BIMBILA, M.Planas, a la par de IRLANDA, R.Ausili, 1.000 en 1'4"2/5; eL CHARRO, R.Almiron a la par de JACK TREE t.aguirre, 1.000 en 1'6"; CIEF, A.De Arriba, a la par de CENTELLEO, R.Ricoy, 800 en 49"3/5, de los 1.000 a los 200; mejor el primero; FAILLEUR, O.Ayude, 700 en 42"; PAJONAL, A.Tarraño, a la par de SIN ROMANCE, peon, 800 en 50"2/5.

No peine canas!...
LOCAO BRILHANTE
(Locion Brillante)
cubre fácilmente las canas!
Pídala en Farmacias y Perfumerías

MIENTRAS GIRA EL GLOBO

HOY: QUIN. NAC. - 20 PREMIOS - A LAS 21.30 HS

Atrasados a la grande			Demorados a los premios		
Centena	Decena	Unidad			
2	1	5	13	35	19
23 s	21 s	20 s	31 s	27 s	26 s

Ultimas 14 grandes	
853	858
573	776
871	680
940	492
772	187
176	384
132	669

FAVORITOS:
A la grande
13-35-58
A los premios
56-76-95

Tres cifras atrasadas a los premios
Centena
2
Decena
4
Unidad
9

HIPODROMO ARGENTINO

COMPETIDORES Y MONTAS PARA EL VIERNES

1ª CARRERA A las 17.00
Pr. Peinadora — 1.000 Mts.
(Com. la Ap. Triple)
1 Osita Mimosa 56, H.Prieto
2 Edeva 56, V.Sanguinetti
3 Rull Par 56, V.Centeno
4 Pandora 56, C.Labeque
6 Siliqua 56, R.Galloso
7 Luna y Amor 56, O.Dominguez
8 La Ballesta 56, x.x.
9 Sehopar 56, J.Oural
10 Sun Daisy 56, M.Planas
11 Grand Tempest 56, x.x.

2ª CARRERA A las 17.30
Pr.India Pura 2.200 Mts.
(Continua la Ap.Triple)
1 Junior 56, R.Laitán
2 Aladin 56, J.Valdivieso
3 Abeto 56, M.Lezcano
4 Córsico 56, J.Romero
5 Cointreau 56, R.Latorre
6 Aparatoso 56, V.Sanguinetti
7 Thiers 56, J.Sánchez
8 El Charro 56, R.Almirón

3ª CARRERA A las 18.20
Pr. El Supremo—1.600 Mts.
(Final. la Ap.Triple)
(Ap.Exacta, Imperfec. y Trifec)
1 Che Jorge 55, M.Bertorini
2 Tamurang 55, A.Giannino
3 Pajonal 55, R.Laitán
4 Keats Volcán 55, E.Liceri
5 Ladysman 55, O.Mansilla
6 Ambiente 55, M.Barroso
6A Peticionante 55, M.Garcia
7 Clarry 55, O.Tevez
7A Misyaaf 55, C.Bertoldi
8 Pisil Prel 55, x.x.
9 Motichampo 55, C.Pires
9A Vito Dumas 55, J.L.Fernández
10 Water Blue 55, A.Ferreras
11 Doctor Chicho 55, R.Cabrera
12 Azulino 55, H.Costantino
13 Frivolísimo 55, J.Abregú
14 Lester 55, H.Libre
15 Cao 55, V.Centeno
16 Andariego Tell 55, P.Sahagian

4ªCARRERA A las 19.00
Clas. G.Paats—1.000 Mts.
(Com. la 1ª Ap.Dob.Extra)
1 El Manuel 55, M.Mercau
2 Sonante 55, J.Igarategui
3 Tella 55, J.Batruni
4 Marmonio 55, H.Martinez
5 Bequenorte 55, J.M. Fernández
6 Asmena 53, V.Sanguinetti
7 Arrow Press 55, O.Ayude

5ª CARRERA A las 19.50
Pr.Combe—1.000 Mts
(Final la 1ª Ap.Dob. Extra)
(Ap.Exacta, Imperf. y Trifec)
1 Artie Shaw 57, x.x.
2 Event 57, C.Flores
3 Fre Sal 57, J.Juárez
4 Wences 54, J.Cervantes
5 Gran Pepoli 54, J.Viola
6 Pinch Man 54, I.Vilte
7 Malkin 57, C.Ramirez
8 Cheque 52, H.Capano
9 Vial 57, H.Nis
10 Nostalgioso 57, V.Centeno
11 Morenero 54, R.Zalazar
12 Exitazo 54, J.Ferro
12A Oreste 57, F.Gaitán
13 Cruzeiro 57, R.Rossi
14 Gaucho Torito 57, J.Leske
15 Gold for You 57, A.Etchart
16 Tapilo 52, V.Sanguinetti

6ª CARRERA A las 20.30
Pr.Sunny Day—1.400 Mts.
(Com. la 2ª Ap.Dob.Extra)
1 Bombe 55, D.Chávez
2 Porjugarte 52, H.Castro
3 Ponte Mia 57, A.Etchart
4 Francis Claire 52, J.Cervantes
5 Lansing 55, M.Mercau
6 Gramada 52, I.Vilte
7 Karlota 55, R.Barrueco
8 Tenzan 55, A.Luna
9 Delayed Rullah 57, P.Molina
10 Dumka 52, M.Planas
11 Heldia 57, M.Abregú
12 Versur 57, V.Sanguinetti
13 Sal Ligera 55, R.Latorres
14 Nameope 55, C.Giusa
15 Marjuncosa 55, A.Giannino
16 Gondolette 55, R.Rossi
17 Dale Chica 55, M.Garcia

7ªCARRERA A las 20.30
Pr.El Supremo (2º Turno)—1.600 Mts
(Final.la 2ª Ap.Dob.Extra)
1 Charibert 55, J.Oural
2 Señor Heróico 55, J.Benitez
3 Roi Charles 55, L.Flores
4 Magar 55, J.Jarcovsky
5 Bien Logrado 55, M.Mercau
6 Emanado 55, A.Pla
7 Fray Albertito 55,L.Alzamora
8 Con Viento 55, J.H.Figueroa
9 Red Drink 55, J.Valdivieso
10 Mezcalero 55, O.Ayude
11 Pobre Lucio 55, O.Aguirre
12 Yucante 55, M.Cañedo
13 Barricante 55, J.Corso
14 Molino 55, L.Trivino
15 Apremiante 55, E.Jara
16 Grief 55, x.x.
17 Modelado 55, M.Lezcano
18 Buenarte 55, R.Laitan

8ª CARRERA A las 21.10
Pr.Gold Sun —1.000 Mts.
(Com. la 3ª Ap.Dob.Extra)
1 Januario 57, J.L.Pereyra
2 Tsavo 57, M.Arias
3 Agrimensor 57, R.Tavella
4 Happy Bridge 57, J.Ourai
5 Flor de Pingo 57, A.Etchart
6 Corriendo 57, R.Almirón
7 El Rozeta 57, P.Rodriguez
8 Avispón 57, R.Ricoy
9 El Soldado 57, O.Aguirre
10 Eurre Strong 57, R.Barrueco
10A Ambassadeur 57, x.x.
11 Robasol 57, x.x.
12 Toto Gordo 57, M.Mercau
13 Run Macaco 57, C.Flores
14 Lindo Sol 57, R.Medina
15 Clerico 57, V.Sanguinetti

9ª CARRERA A las 21.55
Pr.Sun Charm—1.400 Mts.
(Final la 3ª Ap.Dob.Extra)
(Ap.Exacta, Imperfec.y Trifec)
1 Austerlitz 56, J.Jarcovsky
1A Fray Mairo 56, R.Moli
2 Con Treful 56, A.Etchart
3 Ostonde 56, V.Sanguinetti
4 Trinquis 56, O.Ayude
5 Buscapique 56, C.Pezoa
5A Lucky 56, R.Laitán
6 Cobrador Bluff 56, V.Centeno
7 Panthy 56, P.Garnica
8 Obelisco 56, H.Libre
9 Lucky Star 56, F.Gaitán
10 Brahm 56, V.Sabin
11 Vasily 56, E.Jara
12 Lindolfo 56, C.Bertoldi

LA PAVADA

Según se publicó en un diario el pasado sábado ***los cuatro canales capitalinos*** *(en poder del Estado)* ***perdieron durante el pasado año nada menos que 117 millones de dólares.*** *¿Qué tal?*

* * *

Los que dicen saberlo todo cuentan ***que se habría producido un entuerto entre la hija y el actor José Marrone, por la sucesión de la señora madre de ésta.*** *Estarían actuando letrados...*

* * *

En los próximos días ***partirán hacia Europa, en viaje de placer, Guillermo Bredeston y su esposa, Nora Cárpena.*** *Para poder cumplimentar el viaje, adelantaron varios capítulos de su programa de Canal 9,* ***pero la novedad surgiría a su retorno, ya que abandonarían esa teleemisora para "pasarse" al "7".*** *Por lo menos han comenzado a hacer gestiones en tal sentido.* ***Los que tienen plata hacen lo que quieren...***

* * *

Eufóricas *se mostraban ayer varias figuras de nuestra colonia artística* ***que tienen contratos en dólares.*** *Algunos trabajan en teatros y cine y otros en televisión. La nueva devaluación* ***hizo que sus honorarios se triplicaran en escasos días.*** *¡Viva Sigaut! están gritando.*

* * *

La cantante Ruth Durante comentó a sus íntimos ***que se ha divorciado de su esposo, con quien contrajo enlace hace algo más de un año.*** *Actualmente doña Ruth vive junto a su señora madre.* ***Lamentable.***

* * *

Le han ofrecido representar una obra teatral *a Alberto de Mendoza, y el hombre, en estos momentos, no solo la esta* ***"estudiando",*** *sino* ***tratando de formar el elenco.*** *Lo más difícil, según parece, es encontrar una sala céntrica desocupada.* ***Pero para "El Rafa" no hay nada imposible.***

* * *

Dos de los programa ***"independientes"*** *que produce para Canal 9 la firma "Marín - De Lorenzo"* ***serán levantados en días:*** *"Como en casa", con China Zorrilla, e "Implosión", con Juan Alberto Badía,* ***ambos por baja audiencia*** *(léase rating). Badía, por su parte,* ***fue contratado por el "13" para conducir un ciclo de entretenimientos que se verá entre las 19 y las 20 y que producirá Nelly Raymond.***

JUEVES MUSICAL

Dentro del espacio "Música y compañía" que conduce Rubén Aldao, de lunes a viernes en el horario de 22 a 2 por LS 5 Radio Rivadavia, se transmitirán "en vivo" todos los jueves, los recitales desde el auditorio de la Federación de Empleados de Comercio en la calle Bartolomé Mitre 970.

En jueves sucesivos se fueron presentando, entre otros, Néstor Fabién, Facundo Cabral, Cantoral y Los Fronterizos y el próximo jueves actuarán Víctor Damiani, Armando Cupo y Edmundo Espinosa. Las presentaciones se realizan con entrada libre y gratuita.

El Asesino de John Lennon se Declaró Culpable Porque "Dios se lo Ordenó"

NUEVA YORK, 22 (EFE).— Mark David Chapman se declaró hoy culpable del homicidio del ex Beatle John Lennon el 8 de diciembre pasado, renunciando al juicio que hubiera requerido su anterior alegato de inocente por razón de locura.

El juez Dennis Edwards, de la Corte Suprema estatal, aceptó la admisión de culpabilidad de Chapman presentada por su abogado Jonathan Marks, y fijó la fecha del 24 de agosto para dictar sentencia, que podrá ser entre 25 años y cadena perpetua.

Chapman no compareció, y su abogado dijo que le había manifestado que Dios lo visitó en su celda el 10 de junio, y le ordenó que se declarara culpable.

Chapman está firmemente convencido de que obecede a la voluntad de Dios, y según manifestó su abogado, se mostró incapaz de razonar las consecuencias de su admisión de culpabilidad, y mantuvo una actitud negativa ante todas sus exhortaciones para que reconsiderara esa decisión.

El fiscal, Allen Sullivan, manifestó que en su opinión el acusado, Chapman, al que los siquiatras declararon capaz para entender el juicio y colaborar en su defensa, había llegado a una "determinación inteligente y con pleno conocimiento, al renunciar a ser juzgado".

El juez manifestó que "todo acusado tiene el derecho a formular esa determinación, o sea, a declararse inocente o culpable, y en definitiva, esa decisión no corresponde al abogado, sino a su cliente".

Casi un centenar de periodistas de todo el mundo, y medio centenar de espectadores, incluyendo muchos fanáticos de Los Beatles y de John Lennon, se habían congregado hoy en la Corte Suprema estatal para asistir al juicio, y se quedaron con las ganas

La fiscalía se opuso a una solicitud de la defensa para que Chapman fuera sometido a nuevos exámenes siquiátricos, alegando que su creencia de que Dios lo había visitado en su celda para conseguir que se declarara culpable era una prueba de su demencia.

El abogado trató también de que Chapman esperara la selección del jurado para cambiar su declaración de inocencia por locura por la de culpabilidad, pero Chapman, de 26 años, rehusó acceder a esa demora.

ROCK FEMENINO

BERLIN OCCIDENTAL, 22 (EFE).— El Primer Festival Internacional de Música Rock interpretada exclusivamente por mujeres ha concluido con éxito en Berlín

En el festival, que duró tres días, participaron dieciocho grupos femeninos de Europa y Estados Unidos.

Un auténtico descubrimiento lo constituyó el grupo "punk" neoyorquino "Unknown Gender", formado por tres guitarras y la cantante Lyonne Messinger.

Por su parte, la italiana Gianna Nannini, que tocó acompañada por músicos del otro sexo, consiguió electrizar .

DESDE ITALIA, CON CARIÑO

Perdóneme... ¿Usted no es el cantante italiano que estuvo en el programa de China Zorrilla? Esas fueron las palabras de una señora, cuando transitábamos junto con Domingo Politanó una calle céntrica.

Esa fugaz presentación, más otras que realizó en distintos programas de televisión durante estos últimos días, sirvieron para que la gente lo identificara, porque a través de sus comentarios y canciones demostró una interesante personalidad.

Por eso, aquí deseamos hacer su semblanza porque además de lo dicho y curiosamente, desde que tuvo seis meses de edad y por varios años vivió en nuestro país, exactamente en Rosario.

Mis padres fueron inmigrantes —recuerda— **y aquí estuvimos hasta que pudieron volver a nuestra patria. Pero aquellos años, cuando era muy chico, dejaron en mí un fuerte cariño por este país.**

Como para confirmarlo, debemos tener en cuenta que Politanó es el autor de "Argentina", el tema que aquí lo hizo popular Gianni Nazzaro. Precisamente, este colega suyo es quien ha transformado en éxitos varios de sus temas, como el famoso "Si". También Fred Bongusto, Nicola Di Bari y Domenico Modugno, entre otros, cantan canciones suyas.

Pero ahora pienso reservarme algunas para mí —comenta— **porque deseo que me conozcan también como cantante aquí, donde ya me conocen como compositor.**

Politanó apoya sus inquietudes artísticas en una tradición familiar que nos explica: **Mi abuelo era maestro de música y mis tíos, a pesar de tener distintos trabajos como profesionales, tienen vocación musical, pero por lo clásico. Yo partí de lo mismo, para volcarme luego a lo popular, a lo que refleje el sentir de mi época.**

Su paso por Buenos Aires será breve, pero habrá otras visitas y, también, nuevos temas, que espera hacer populares por sí mismo. Por lo que le conocemos, se trata de una ambición lógica y seguramente realizable.

Politanó y su deseo de imponer sus canciones.

LA RADIODIFUSION PRIVADA ENJUICIA LO QUE LLAMA SIEMBRA DE EMISORAS

NUEVE DE JULIO, 22 (Saporiti).— En un reportaje que concedió hoy a la emisora local "LT 33", el presidente de la Asociación de Radiodifusoras Privadas Argentinas (ARPA) Evaristo Edgar Alonso, hizo un detenido análisis de la actual situación de la radiodifusión argentina.

Puntualizó el titular de ARPA que "nos oponemos a un plan de siembra de radios en el país que pueda perjudicar la estructura actual, inclusive el futuro de la radiodifusión argentina —pero de ninguna manera ARPA se opone a la privatización de estaciones de radios en el país".

Estas declaraciones formuladas por Evaristo Alonso estuvieron estrechamente ligadas a uno de los temas de importancia que será abordado en el segundo encuentro nacional de la radio privada argentina, a desarrollarse desde pasado mañana en la ciudad de Trelew, provincia de Chubut.

Alonso señaló que entre los temas prioritarios de este encuentro serán "los gravámenes y el Plan Nacional de Radiodifusión".

Sobre el primero acotó que "los gravámenes y las distintas tasas que en este momento tiene que tributar la radiodifusión, las lleva a hacer uno de los sectores que más aporta en el país".

Al referirse al Plan Nacional de Radiodifusión "PLANARA", el titular de ARPA señaló que "este es un plan que nosotros conocimos *una vez terminado, que no discutimos desde* el punto de vista técnico, pero sí creemos que desde el punto de vista de su aplicación, hay que realizar cambios urgentes".

Consultado sobre el llamado a licitación por parte del "COMFER", Evaristo Alonso puso de manifiesto "que éste es el momento oportuno."

Sobre el cierre de la nota, Alonso hizo hincapié sobre la participación de los miembros del ARPA, diciendo "que será una concurrencia masiva."

Está Internado Tomás Simari

El popular áctor Tomás Simari se encuentra internado en el Hospital Italiano para someterse a una serie de chequeos y estudios generales. El veterano intérprete, creador de innumerables personajes en el teatro y fundamentalmente en la radiofonía, fue internado, aparentemente, por sufrir algunas molestias que dada su avanzada edad, preocuparon a sus familiares más directos.

Fue así que hace ocho días, se trasladó por sus propios medios hasta el Hospital Italiano, donde desde ese momento lo viene atendiendo el doctor Iglesias, que le está practicando todo tipo de estudios y análisis, para determinar si Simari sufre de algún mal. Por ahora, el cuerpo médico no cree necesario la emisión de ningún parte médico y el resultado de los exámenes generales se podrá saber recién en los próximos días, y entonces se determinará si el "hombre de las mil voces" puede abandonar el establecimiento sanitario.

Tomás Simari, según nos informaron allegados al actor y personal del Hospital Italiano, se encuentra internado en el departamento de Clínica General, en la habitación 202 del segundo piso. Se encuentra en perfecto estado de lucidez y con muy buen ánimo y permanentemente hace bromas a las enfermeras que lo atienden. Su única visita diaria es uno de sus hijos que lo va a ver de 18 a 20, horario fijado por el doctor Iglesias. A pesar de que no hay restricción de visitas, se trata que Simari permanezca en la mayor tranquilidad durante su internación.

Por lo tanto, solo cabe esperar el resultado de las pruebas, deseando que el popular Simari se recupere.

RITA HAYWORTH Y SU DINERO, EN PROBLEMAS

LOS ANGELES (California, EEUU), 22 (Télam).— Yasmin Khan, hija del fallecido Ali Khan, obtuvo el aplazamiento hasta mañana de un pedido de designación de un costodio de su madre, la famosa estrella cinematográfica Rita Hayworth.

De acuerdo con Leonard H. Monroe, que es el administrador y abogado de Rita, y quien busca que le nombre su "conservador", la actriz de 62 años sufre un tipo de senilidad que le impide cuidar "sus necesidades físicas relacionadas con la salud, alimentos, ropas y vivienda".

Monroe insiste en que debido a su estado, Rita "requiere asistencia personal en su casa para esas necesidades, ni tampoco puede llevar cuentas bancarias o tener registro personal. Es incapaz de hacer una pregunta o de dar claramente una explicación". Según Monroe los bienes de la estrella se elevan a 250.000 dólares.

Se había fijado una audiencia para el viernes pasado pero Yasmin, que reside en Nueva York, solicitó y obtuvo un aplazamiento de la audiencia hasta mañana.

DISTINTOS RECITALES HABRA EN SAN TELMO

"Altos de San Telmo" continúan su ciclo de espectáculos musicales con dos recitales del Grupo Vocal "Gente de canto", que recientemente fuera galardonado en el Festival Nacional del Folklore de Cosquín con el premio "Consagración del año", los cuales se llevarán a cabo los días viernes y sábado próximos a las 23.45 en Estados Unidos 343.

Además el domingo 28 a la misma hora y en el mismo lugar, se presentará un recital del grupo de música contemporánea "Soma", integrado por Claudia Sterman de Almeida, Eduardo Almeida, Eduardo Costa, Horacio Germainario y Carlos Moscardini. Al día siguiente a las 21.15 continuará los recitales de música clásica con "Res facta" conjunto que se dedica a la música antigua.

Por otra parte el miércoles 1º de julio, a las 21.30, en el mismo local se presentará la conocida concertista Silvia Iriondo.

Todos estos espectáculos componen la agenda de música popular y clásica, dentro del plan que se ha impuesto la dirección de los populares teatros, en su deseo de difundir lo mejor en cada género.

1º Festival Internacional CIRCO DE MOSCU
7 PAISES EN UN GRAN CIRCO
HOY 20.30 Hs.
SABADOS 15.00, 18.30 y 22.00 Hs.
DOMINGOS 15.30 y 19.00 Hs.
ENTRADAS GENERALES
MAYORES $ 20.000
MENORES $ 10.000
Menores de 5 años GRATIS
LUNA PARK
FUNCIONES: MARTES A VIERNES 20.30 Hs.
LOCALIDADES EN VENTA DE 10 A 20 Hs
HASTA 7 DIAS DE ANTICIPACION

CHUCK NORRIS: "ARTES MARCIALES"

Chuck Norris, vigoroso atleta de "artes marciales".

El público argentino —y mejor dicho— el público amante de esa dificilísima disciplina deportivo artístico que se denomina "artes marciales", tuvo en el filme titulado "Operación Dragón", una de sus muestras más remarcables. A manera de refirmación de esas bondades y por la misma gente que ideara la anterior, nace la película **"Operación octógono"**, dirigida por un apasionado especialista en dicho género, el norteamericano Eric Karson, quien, sobre la base de un libro de Leigh Chapman, ha hilvanado una historia de dos hermanos que, espiritualmente y en materia de conducta, están en la más absoluta antípoda, lo que crea entre ambos una situación muy especial.

Dado que las artes marciales son dentro de la cinematografía una forma muy especial del espectáculo, goza por eso mismo de la predilección del gran público. Esto ha podido refirmarse con el gran suceso popular que acaba de obtener en la sala del cine Alfa la película "Operación octógono", que tiene como protagonista al ya famoso, recio y vigoroso atleta rubio Chuck Norris, astro del relato que nos ocupa.

Además, se ha destacado la nueva actriz de sugestiva personalidad Karen Carlson, cubriendo el principal rol femenino, completando el cuadro de comediantes Art Hingle y Carol Bagdasarian. Es bien sabido que para el logro de ciertos trucos de carácter técnico, es necesario un entendido o especialista, rol que cubrió con real eficacia Michel Hugo.

"Los Europeos", Boston 1850

Ha quedado confirmado el estreno de la película **"Los europeos"** para el jueves próximo, 26 de junio, en los cines Santa Fe I y Lorange, un filme avalado por la nominación que mereciera de la Academia de Artes y Ciencias de Hollywood y por el "Golden Globe" al mejor filme extranejero, además de su participación en el festival de Cannes representando a Inglaterra. La obra original de Henry James, sirvió para que el realizador James Ivory procediera a su adaptación para la pantalla, con la actuación estelar de Lee Remick, secundada por Robin Ellis, Wesley Addy, Tim Choate, Lisa Eichhor, Nancy New, ambas de destacada labor en teatro y T.V. de Inglaterra.

Cabe señalar a la consideración del presunto espectador que la película cuenta con música del delicioso Franz Schubert. La acción transcurre en el viejo Boston de 1850 y es una observación de costumbres de la clase pudiente.

De la misma empresa distribuidora y también anunciada para pasado mañana jueves, se anuncia el estreno de la película de origen polaco **"El factor constante"**, que se ofrecerá a nuestro público en la sala del cine Broadway, y que ha sido dirigida por uno de los más lúcidos y sensibles realizadores de la actualidad: el maestro Krzystof Zanussi, quien con solo 42 años, está sin duda entre los primerísimos realizadores. En éste su último filme, ha contado con la participación de tres notables intérpretes del cine y el teatro de Polonia: Tadeusz Bradecki, rol protagonista, la gran actriz característica Zovia Mrozowska y la ya famosa Malgorzata Zajaczkowska.

Cine de los Grandes Maestros

Continuará hoy en la sala Lugor es el ciclo de cine arte organizado juntamente con la Cinemateca, con películas de renombrados maestros del séptimo arte. Hoy martes se ofrecerá "La pasajera", polaca de Andrezej Munk; mañana, "Grandes ilusiones", inglesa (1946) de David Lean; jueves y viernes se exhibirá "La rosa" de EE.UU. de Mark Rydell, sábado y domingo; "Cria cuervos", española de Saura con Ana Torrent y Geraldine Chaplin.

● **CASACUBERTA**

En esta sala del San Martín, continuará hasta el 28 del corriente, las representaciones de **"Hamlet"**, la tragedia de Shakespeare que tradujo y adaptó Luis Gregorich y que tiene como figura central a Alfredo Alcón. La función irá desde hoy hasta el sábado a las 22 horas y el domingo 28 —y último día— a las 20 horas.

● **DE LA PIEDAD**

Se presentó con resonante eco en la sala del epígrafe, Josefina, en un espectáculo denominado "Tangos del alma", en Bartolomé Mitre al 1500, espectáculo que le pertenece junto con Carlos Tavano y con la excelente colaboración en guitarra de Hugo Videla. No caben dudas de que Josefina innova en la materia —algo muy difícil— y tiene encanto su entrega vocal.

HABLAN LOS ASTROS

por el profesor **MARIO CARIÑO**

LOS NIÑOS NACIDOS HOY tendrán especial inteligencia, muy buena salud y una extraordinaria vitalidad; serán muy nobles y amantes de las artes y la vida natural.

LOS QUE CUMPLEN AÑOS HOY tendrán un día lleno de alternativas felices, luego seguirá un año interesante e intenso; vivirán horas de gran alegría y se recuperarán en la parte sentimental y económicamente.

ARIES: Mal día para los asuntos de dinero; actúen con cautela; en breve todo se arreglará; es bueno para la salud y para el amor; para los viajes.

TAURO: Buenas horas para los enamorados del signo; para la casa ideal; para el dinero regular; para la profesión y los viajes muy bueno.

GEMINIS: Buena salud; poco dinero; alegrías en casa; noche regular; para el amor maravilloso; para viajes y cambios es favorable; disgusto con amigos.

CANCER: Muchas alternativas interesantes hoy, evolución en dinero; bien en la profesión; en casa disgusto; en el amor sorpresa; para viajar muy bueno.

LEO: Buena salud pero no la descuiden; dinero abundará en breve; pleitos terminados; día ideal para firmar, invertir, realizar compras o ventas.

VIRGO: Muy buenas horas para el dinero, el amor y los viajes; cuidense de los ladrones; noche para no salir; la salud regular, más vida natural.

LIBRA: Muy buen día para realizar negocios, firmar documentos y realizar compras o ventas; su número el 1; buena salud; dinero no faltará.

ESCORPIO: Buena salud, pero no la descuiden; dinero llegará; una pena por noticias; viaje feliz pronto; para el amor día de cuidado; en casa horas de dicha.

SAGITARIO: Horas de lucha, vencerán con seguridad; problemas de dinero se solucionan; amor en alza; la salud regular, cuiden la digestión.

CAPRICORNIO: Tendrán problemas en el amor; cuiden su carácter; en casa sorpresas, visitas y noticias; su número el 8.

ACUARIO: Buena salud; día ideal para el dinero, inversiones, viajes y cambios; cuidado con la velocidad si conducen; para el amor sorpresa; para la casa ideal; recuerden el 4.

PISCIS: La salud regular; dinero seguro; inviertan y firmen con fe; su número el 2; para el amor gran día; lo mismo que para la casa y los viajes.

HORZONTAL

1) Muela fija del molino. 7) Obediente, dócil. 13) Montaña de Anatolia, donde se detuvo el arca de Noé. 14) Sitio poblado de abetos. 15) Tienda donde se venden bebidas. 16) Río de Italia. 17) Prefijo. 18) Municipio del Brasil. 19) Preposición latina. 20) Preposición. 21) Repetición de un sonido. 23) Iniciales de Alberto Díaz. 24) Poco o muy poco. 26) Lavado. 28) Sitio donde hay mucha arena. 29) Olor muy agradable (pl.). 30) Espacio semilunar en la raíz de las uñas. 36) Aposentar. 42) Sitio poblado de ocotes. 43) Axila. 44) Onomatopeya del ruido de un golpe. 45) Negación. 46) Terminación verbal. 47) Pelea. 48) Carta de la baraja. 49) Del verbo dar. 50) Contracción. 52) Preposición. 53) Planta labiada de sabor a menta. 55) Arrecife coralino. 57) Del verbo asilar. 58) Andrajosa.

VERTICAL

1) Llanura de gran extensión. 2) Persona que pronuncia un discurso en público. 3) Hogar. 4) Símbolo del erbio. 5) Veloz. 6) Que no obedece a ninguna ley de tonalidad. 7) Gusano anélido marino. 8) Encontrarse en cierto lugar. 9) Acusativo del pronombre personal. 10) Población del Paraguay. 11) Acción de sacar. 12) Hormiga con alas (Pl.) 20) Apócope de santo. 22) Adorno en forma de huevo que decora una cornisa. 25) Símbolo del neón. 27) Ante Meridiano. 30) Que muestra lozanía. 31) Edicto del zar (Pl.). 32) Pronombre. 33) Primera palabra del himno de San Juan Bautista. 34) Escobón que sirve para limpiar los cañones. 35) Sábalos. 36) Poner suave como la seda. 37) Ciudad de Italia (Ancona) 38) Río de Siberia. 39) Pedazo de piedra pómez. 40) Agrios. 41) Roja. 49) Contracción. 51) Departamento de Francia. 54) Prefijo. 56) Artículo.

(La solucion mañana)

C	A	M	E	L	O		D	O	P	A	D	A
A	N	O	L	I	S		E	M	A	N	A	S
T	A	L		T	A		B	I		A	N	O
O	N		S	E	D		A	T	A		A	L
D	A	T	U	R	A		T	I	N	A	D	A
O	S	E	R	A	S		E	R	O	G	A	R

T	I	R	A	N	A		N	A	B	I	Z	A
I	M	A	N	A	R		A	D	A	T	A	R
G	A	S		P	O		C	O		U	F	A
A	D		S	E	M		U	S	A		I	N
N	A	C	E	L	A		M	A	S	O	E	A
A	S	A	D	O	R		A	R	I	L	O	S

(Solucion del problema anterior)

TELEVISION

7 (9) DE SIETE A OCHO - Periodístico
C. Mascetti, B. Elizalde, S. Huberman
10 (7) TELESCUELA TECNICA - Educativo
L. Lescobar
(13) LA MAÑANA DE LOS CHICOS - Infantil
Rafael "Pato" Carret
10.30 (7) ATC INFORMA - Informativo
P. Bauer, C. Nahón, P. Dizán
11 (7) SUPERVIVENCIA - Documentales
(9) EMERGENCIA - Serie
R. Fuller, B. Troup, J. London
(13) TIEMPO DE APRENDER - Didáctico
V. Billino, M.E.Schiaritti
11.30 (7) RECREO - Dibujos animados
12 (7) DANIEL BOONE - Serie
F. Parker, P. Blair, D. Hinton
(9) NUEVEMUNDO - Informativo
F. De La Vega, I. Grieben
(13) EL HOMBRE NUCLEAR - Serie
Lee Majors, P. Anderson
12.30 (9) BONANZA - Serie
M. Landón, L. Greene, D. Blocker
(11) NOTICIAS ONCE - Informativo
E. Rial Martínez, A. Rosas, L. Cobas
13 (7) 30 MINUTOS - Periodístico
Bernardo Neustadt
(11) CURRO JIMENEZ - Serie
Sancho Gracia
(13) REALIDAD '81 - Periodístico
J.C. Perez Loizeau, D. Mendoza, J. Jacobson
13.30 (7) HERENCIA DE AMOR - Teleteatro
M.A. Medrano, P. Alarcón y elenco
(9) COMO EN CASA - Periodístico
China Zorrilla, R. Hanglin
(13) HOY OTOÑO - Periodístico
J.A. Mateyko, D. Castex, E. Larrouse
14 (11) COMO SER UNA BUENA ESPOSA - Micro
H. Traylles, R. Talesnik
14.10 (11) SOLEDAD - Teleteatro
L. Lamarque, Ch. Bach y elenco
14.30 (7) LA FAMILIA LAWRENCE - Serie
S. Thompson, J. Broderick
(9) LA SALUD DE NUESTROS HIJOS - Educativo
Dr. M. Socolinsky
15 (9) BUENAS TARDES, MUCHO GUSTO - Femenino
Annamaria, V. Bruno, S. Atman
(13) LA SOMBRA - Teleteatro
S. Montanari, V. H. Vieyra y elenco
15.10 (11) FESTIVAL FAMILIAR
15.30 (7) CONSULTORIO ABIERTO - Educativo
Dr. W. Murúa, Dr. E. Lorenzo (Borocotó Jr.)
16 (7) TODO TITA - Periodístico
Tita Merello, V. Sueiro
(9) QUIERO GRITAR TU NOMBRE - Teleteatro
A. Grimau, C. Alberó y elenco
(13) HISTORIAS PARA RECORDAR - Serie
R. Etcheverry, S. Martina, Max Vialle
16.10 (11) MAMA Y SUS INCREIBLES HIJOS - Comedia
S. Jones, D. Cassidy, S. Dey
16.30 (7) LA FAMILIA BRADY - Serie
R. Reed, F. Henderson
(13) LA TARDE DE LOS CHICOS - Infantil
E. Romei, M. Marcotte, Carozo y Narizota
16.40 (11) THE SCHMOO - Dibujos animados
17 (2) EL CLUB DEL DOS - Infantil
Nana, Marita y Sergio
(7) UN LATIDO DISTINTO - Teleteatro
M.A. Bisutti, A. Argibay y elenco
(9) HOLA, JULIETA, HOLA - Infantil
Julieta Magana
(11) EL CAPITAN ESCARLATA - Dibujos japoneses
17.30 (11) MI OSO Y YO - Serie
C. Howard, D. Weaver, B. Brickell
18 (2) SWAT - Serie
S. Forrest, R. Urich, J. Coleman
(7) SHOW DE GABY, MILIKI, FOFITO Y MILIKITO - Infantil
(9) ME CASO CON VOS - Teleteatro
R. Darín, A. Zanca y elenco
(11) JASON, COMANDO GALACTICO - Serie
G. Litter, S. Hays, C. Deli
18.30 (7) SUPER AGENTE 86 - Serie
Don Adams, B. Feldon
19 (2) KUNG FU - Serie
D. Carradine, R. Pera, K. Luke
(7) GALERIA - Telecomedia
G. Lunadei, B. Taibo y elenco
(9) NUEVEMUNDO - Informativo
O. Lasalle, E. Solari
(11) LOS MARAVILLOSOS APPLE - Serie
R. Cox, I. Mc Cain, E. Olson
(13) LA FAMILIA INGALLS - Serie
M. Landon, K. Grassle
19.30 (9) IMPLOSION - Musical
J.A. Badia, M. Moring, R. Vega
20 (2) BONANZA - Serie
L. Greene, M. Landon, D. Blocker
(7) SERIFF LOBO - Serie
C. Akins, M. Watson
(9) VIDEOSHOW - Periodístico
E. Llamas de Madariaga, M. Grondona, R. Hanglin
(11) COSMOS 1999 - Serie
M. Landau, B. Brain
(13) BUENAS NOCHES ARGENTINA - Periodístico
S. Villarruel, R. Maidana, N. Longo
20.50 (7) EL FUTBOL DE MENOTTI - Micro
César L. Menotti
21 (2) LOS WALTON - Serie
R. Thomas, R. Waite
(7) SESENTA MINUTOS - Periodístico
J. Gómez Fuentes, O. Otranto, M. Larreta
(9) OPERACION JA JA - Cómico
J.C. Altavista, J. Porcel y elenco
(11) MUSICA REDONDA - Musical
Raúl Calvino
(13) EL BARON - Serie
S. Forrest, P. Ferris
21.55 (11) DON VERIDICO - Micro
Luis Landriscina
22 (2) FAMILY - Serie
S. Thompson, J. Broderick, E. Helivell
(7) ESPECIALES DE ATC - Cine
Los intrépidos (2ª parte)
(11) QUINCY - Serie
J. Klugman, G. Wlabert
(13) EL MUNDO DEL ESPECTACULO - Cine
La leyenda de los perdidos
22.30 (9) CINE DE LOS MARTES
Los duros - L. Ventura, P. Kelly
23 (2) STARSKY Y HUTCH - Serie
P.M. Glasser, D. Soul
(11) NOTICIAS ONCE - Informativo
A. Repetto, F. Anadón, E. Smith, E. Landi
23.30 (11) TV ESPECIAL - Serie
Luther (1ª Parte)
24 (2) PATRULLA JUVENIL - Serie
P. Lipton, M. Cole, C. Williams III
(7) LOS AMIGOS DEL HOMBRE - Serie
Glenn Ford
(13) TEMAS DE NUESTRO TIEMPO - Micro
Monseñor O. Derissi
0.10 (13) SEPTIMA EDICION - Informativo
S. Villarruel, J. I. López, J. Jacobson
0.30 (7) ATC INFORMA - Informativo
C. Nahón, P. Dizán, P. Bauer
(9) EL FUTURO ES HOY - Micro
Tuka de Alvarado
0.40 (13) UN MOMENTO DE MEDITACION
Charla espiritual
0.45 (13) NUESTROS INTERESES MARITIMOS - Cultural
Lic. F. Salas
1.15 (13) TRANOCHE GRUNDIG - Cine
Sheba, la pantera negra
1.30 (11) OWEN MARSHALL - Serie
Lee Majors, A. Hill
2.20 (13) TESTIMONIO DE DOS HOMBRES - Serie
D. Birney, L. Purl, B. Perkins

TEATROS

★ **TEATRO COLON. 35-1430.** MARTES 23 a las 21.30: 1ª Func. de Ab. Nocturno. Presentación del BALLET ALVIN AILEY. Prog.: "NIGHT CREATURE", "CRY", "MEMORIA", "REVELATIONS". Sob. de Ab. en vta. Boletería diariamente de 10 a 20 en Tucumán 1111.

★ **MUNICIPAL GRAL. SAN MARTIN. Corrientes 1530. 46-8611. — Sala Casacuberta.** Hoy a las 22: "HAMLET" de W. Shakespeare. Con Alfredo Alcón, G. Araujo, E. Tasisto, A. Duarte, R. Mosca y elenco. Dir.: O. Grasso. Pl.: $ 28.000. Loc. en vta. con 3 días de antic. Ultimas funciones. Sáb. y dgos. a las 16: "LA BELLA Y LA BESTIA", de A. Bufano. Dir.: A. Bufano. Pl. May.: $ 12.000. Men.: $ 8.000. Loc. en vta. con 3 días de antic.

—**Sala M. Coronado.** Hoy a las 21.30: Func. Nº 7/I del Ciclo de MUSICA DE CAMARA Y JAZZ III. Pres. de la cellista AURORA NATOLA GINASTERA, quien interpretará la Pampeana Nº 2 de Ginastera; una Sonata de J.B. Breval; la Sonata "Arpeggione" de F. Schubert; una composición de E. Grieg y El Pregón de E. Halffter. Vta. de sobr. de ab. Pl.: $ 65.000. Mañana a las 21.30: "RELOJERO, de A. Discépolo. Con R. Rinaldi, A. Berdaxagar, W. Santa Ana, A. Turnes, P. Gilmour, A. Segado y elenco. Dir.: C. Alvarenga. Pl.: $ 15.000. Loc. en vta. con 3 días de antic.

★ **ATENEO. Paraguay 918. 31-2888.** ALBERTO CLOSAS Y SUSANA CAMPOS en:

CENA DE MATRIMONIOS

Con Rudy Carrié, Linda Peretz y elenco. Mar. a vier. a las 21.30. Sáb. a las 20.30 y 23. Dgos. a las 20. Loc. en vta. con 5 días de ant.

★ **BLANCA PODESTA. Corrientes 1283. 35-2592.** Estreno mundial en Buenos Aires: NORMA ALEANDRO en:

LA SEÑORITA DE TACNA

La obra de Mario Vargas Llosa. Dir.: Emilio Alfaro. Mar a juev. a las 21.30. Vier. a las 22. Sáb. a las 20 y 23. Dgos. a las 18.30 y 21.30. Loc. en vta.

★ **BURLESQUE. Corrientes 483.** Sensacional espectáculo, al estilo de Burlesque: "Las gatitas" estrenan: "SIN SUCUNDOÑA Y SIN PLOPLO". En su género, el de mayor jerarquía. P.m.18.

★ **COMICO. Corrientes 1280. 35-2108.** Gran espectáculo:

EL DILUVIO QUE VIENE

40 personas en escena. 3º año triunfal. Martes a jueves a las 21.30. Vier. y sáb. a las 20 y 23. Domingos a las 20. Loc. en vta.

★ **DEL GLOBO. M.T. de Alvear 1155. 393-8351.** Gran éxito: "EL BULULU" con José María Vilches. Mart. a las 21.30. Sáb. a las 23. Dgos. a las 18. "A LAS MIL MARAVILLAS". Miér. y vier. a las 21.30. Juev. y dgos. a las 20. Sáb. a las 21. Loc. en vta. Ultimas semanas.

★ **EL NACIONAL. Corrientes 960. 35-7800/0816.** Más de 125.000 espectadores. Casi 300 funciones. CARLOS PERCIAVALLE en:

ABURRIRSE
ES PECADO MORTAL

Mar. a juev. a las 21.30. Vier. y sáb. a las 21.15 y 23.45. Dgos. a las 19.30 y 22.

★ **FLORIDA. Florida 165. 30-5360.** Presenta su nueva revista: "CALOR CON LAS CHICAS DEL FLORIDA" con Moira Star, Roberto Rey y gran elenco. Cont. de lun. a sáb. de 20 a 1.30. P.m.18.

★ **KARINA. Corrientes 636. 40-1808.** Cont. de 20 a 24: "FRIVOLISIMAS 2". Con Analía Roy, Maika Maisson y las strippers más atrevidas. Loc.: $ 25.000.

★ **MAIPO. Esmeralda 443. 392-4882.** ANTONIO GASALLA en:

MAIPO 100X100 GASALLA

Con Cecilia Narova, Mónica Brando y gran elenco. Loc. en vta. Mar. a dgos. a las 21 y 23. Sáb. trasn.

★ **METROPOLITAN 1. Corrientes 1343. 40-0816.** Sensacional éxito:

LA REVISTA
DE LAS SUPER ESTRELLAS

Con Jorge Porcel, Susana Giménez, Alberto Olmedo, Moria Casan, El mago Satany y Javier Portales. Loc. en vta. con 3 días de antic. Mart. a vier. las 21 y 23. Sáb. a las 21, 23.15 y trasn. 1.30. Dgos. a las 20 y 22. Sáb. trasn. 1.30. Loc. en vta. con 3 días de antic.

★ **METROPOLITAN 1. Corrientes 1343. 40-0816.** Volvió la gran comedia musical infantil: "CANTANDO SOBRE LA MESA" con Victor Laplace y Silvia Arazi. Dir.: Hugo Midón. Sáb. a las 16. Dgo. a las 15 y 17.

★ **NACIONAL CERVANTES. Libertad 815. 45-4224.** Hoy a las 21: "EL CONVENTILLO DE LA PALOMA" de A. Vacarezza. Con M. R. Gallo, P. Santalla y gran elenco. Dir. R. Graziano. Loc. en vta. con 3 días de ant.

★ **OLIMPIA. Sarmiento 777. 40-2678.** Hoy a las 21.30: Carlos Carella, Bettiana Blum y Eduardo Pavlovsky en: "CAMARALENTA" de E. Pavlovsky. Dir.: Laura Yusem. Loc. en vta. con 5 días de antic. Hoy día pop.: $ 20.000.

★ **PARADISE. Corrientes 827.** Cont de Lun. a Dgos. de 20 a 4. La revista sexy del desnudo: "EL DESCORCHE DEL AÑO". Las mujeres más excitantes de Bs. As. Dir.: Antonio Prat. P.m.18.

★ **PLANETA. Suipacha 927. 32-9547.** Teatro Planeta presenta "HOMENAJE AL SOL". 2 últimas funciones. Hoy a las 21.30.

★ **REGINA. Avda. Santa Fe 1235. 44-5470.** China Zorrilla en:

EMILY

(Una mujer maravillosa)

De William Luce. Dir. Alejandra Boero. Mar. a juev. a las 21.30. Vier. a las 22. Sábados 20.30 y 23. Dgos. a las 20. Miér. día popular.

★ **TABARIS. Corrientes 831. 392-8509.** Alfredo Barbieri, Carmen Barbieri y Jorge Corona en:

¡VERDISSSIMA!

Con Jorge Luz, Juan Carlos Galván, Nino Tasso, Mister Wilson and Junior. Diariamente a las 21 y 23. Sáb. trasn. Dgos. a las 20 y 22.15. Martes descanso.

VARIEDADES

★ **LUNA PARK. Corrientes 99. 31-1990/5100. 32-2135/2538.** JUEVES 18 de JUNIO de 1981 a las 20.30: Sensacional debut del

CIRCO DE MOSCU

Festival Internacional "Amistad". Siete países en un gran circo. Con los famosos jinetes cosacos Turdiev y el Primer Premio del Festival Montecarlo (Beliakov). Además, con sus artistas y osos en hamacas rusas y las múltiples atracciones del más famoso de los circos. Func.: Martes a viernes a las 20.30. Sábados a las 15, 18.30 y 22. Domingos a las 15.30 y 19. Lunes descanso. Grales. May.: $ 20.000. Men.: $ 10.000. Vta. de loc. en el Estadio, hasta con 7 días de antic. en el horario de 10 a 20.

★ **ACUARAMA ON PARADE. Avda. Gaona y Gral. Paz.** Con los auténticos delfines del cine y la televisión Flipper y Sissi. Un sueño hecho realidad. Mar. a Vier. a las 20; Sáb., dgos. y Feriados a las 15, 18 y 20.30. Loc. en vta.

CINES

★ **A.B.C. Esmeralda 506. 392-9506.** Cont. desde las 8: "LOS DIAS DEL AMOR"; "LAS ORGIAS DE DRACULA". Noche: Show en vivo: "STRIP TEASE AL DESNUDO". P.m.18. Sáb. trasn.

★ **ADAN 1. Corrientes 959. 393-6115.** A las 13, 15.20, 17.40, 20 y 22.20:

DALE MAS DURO TRINITY

S.r. Con Bud Spencer y Terence Hill. A las 14.55, 17.15, 19.35 y 21.55: Notic. Sáb. trasn. 1.

★ **ADAN 2. Corrientes 959. 393-5034.** A las 14.30, 15.55, 18.20, 20.45 y 23.10:

EL NIDO

P.m.18. Con Héctor Alterio y Ana Torrent. A las 15.30, 17.55, 20.20 y 22.45: Notic. Sáb. trasn. 1.

★ **ALFA. Lavalle 842. 392-1114.** A las 13, 15, 17, 19.5, 21.10 y 23.10:

OPERACION OCTAGON
"NINJAS"

A las 14.45, 16.45, 18.50, 20.55 y 23: Notic. P.m. 14. Sáb. trasn.: 1.15.

★ **ALFIL. Corrientes 1753. 40-7575.** A las 14.15, 16.30, 18.45, 21, 23.15 y sáb. trasn. 1: "MIEDO A SALIR DE NOCHE". P.m.18. 14, 16, 18.15, 20.30 y 22.45: Notic.

★ **AMBASSADOR. Lavalle 777. 392-9700.** A las 12.30, 15, 17.40, 20.20 y 23:

EL ULTIMO SUBTE

P.m.18. Dir. F. Truffaut. A las 14.40, 17.20, 20 y 22.40: Notic.: Sáb. trasn.: 1.20. *Calefacción.*

★ **AMERICA. Callao 1057. 41-3818.** A las 13.30, 15.55, 18.20, 20.45 y 23.10:

COMO ELIMINAR A SU JEFE

P.m.14. Con Jane Fonda y Dabney Coleman. A las 13.15, 15.30, 17.55, 20.20 y 22.45: Notic. Sáb. trasn. 1.25.

★ **ARIZONA. Lavalle 727. 392-6967.** Cont. 13.5, 16.30, 19.55 y 23.20:

LA SEDUCCION

P.m.18. Cont. 14.40, 18.5 y 21.30: "LA *MUJER POLICIA DE LA DIVISION* MORALIDAD". Sáb. trasn. 1.20: "La seducción".

★ **ATENEO. Paraguay 918. 31-2888.** A las 15, 16.30 y 18: "EL PAJARO LOCO Y TOM Y JERRY". Selección de sus mejores dibujos animados en maravillosos colores. S.r.

★ **ATLAS. Lavalle 869. 392-1936.** A las 13, 15.30, 18.5, 20.40 y 23.10: "COMO ELIMINAR A SU JEFE". P.m.14. 15, *17.35, 20.10 y 22.40: Notic. Sáb. trasn.* 1.30.

★ **ATLAS RECOLETA. Guido 1952.** A las 15, 17.40, 20.20 y 23 "LA COMPETENCIA". P.m.14. A las 14.30, 17.10, 20 y 22.40: Notic.

★ **AVENIDA. Av. de Mayo 675.** Cont. 13.10, 17 y 20.45: Cipolla Colt; 11, 14.45, 18.35 y 22.15: Más allá del Poseidón. S.r.

★ **BIARRITZ. Suipacha 482. 392-0356.** *A las 13.55, 16.15, 18.30, 20.50 y 23.15:* "ESE OSCURO OBJETO DEL DESEO". P.m. 18. 13.30, 15.45, 18.10, 20.30 y 22.55: Notic. Sáb. trasn.

★ **BROADWAY. Corrientes 1155. 35-2345.** A las 13.5, 14.55, 16.50, 18.55, 21.5 y 23.15:

MOMENTOS

P.m.18. A las 14.45, 16.35, 18.35, 20.45 y 22.55: Notic. Sáb. trasn. 1.20.

★ **CALLAO. Callao 27. 40-1898.** A las *14.50, 16.55, 19, 21.5 y 23.15:* "LAS MUJERES SON COSA DE GUAPOS". P.m. 18. 14.30, 16.35, 18.40, 20.45 y 22.55: Notic. Sáb. trasn. 1.25.

★ **CAPITOL. Santa Fe 1848. 44-2379.** A las 13, 15.25, 17.55, 20.25 y 23: "EL ULTIMO SUBTE". P.m.18. 15.10, 17.40, 20.10 y 22.45: Notic. Sáb. trasn.: 1.10.

★ **CERVANTES. Belgrano 1820. 38-2698.** Cont. 16.30, 19.45 y 23: "LOCURA YANQUI"; 14.45, 18 y 21.15 "ADOLESCENTE A LOS 40". P.m.18.

★ **CINEMA UNO. Suipacha 460. 392-1112.** A las 12.50, 15.15, 17.50, 20.25 y 23:

LA COMPETENCIA

P.m.14. *Con Richard Dreyfuss y Amy Irving.* A las 15, 17.25, 20 y 22.40: Notic. Sáb. trasn. 1.10.

★ **CONCORDE. Lavalle 925. 35-1850.** A las 13.20, 15.10, 17.10, 19.10, 21.10 y 23.10:

CORRUPCION
SE ESCRIBE CON SANGRE

P.m.18. Con Corinne Clery y Franco Nero. A las 13.10, 14.55, 16.45, 18.45, 20.45 y 22.45: Notic. Sáb. trasn. 1.20.

★ **COSMOS 70. C'tes 2046. 49-0862.** A las 14.20, 16.5, 17.50, 19.35, 21.30 y 23.30:

EL ATAQUE
AL TREN BLINDADO

P.m.14. De Nikita Mijalkov. A las 14.10, 15.55, 17.40, 19.25, 21.10 y 23.10: Notic.

★ **ELECTRIC. Lavalle 836. 392-1846.** Cont. 14.40, 18 y 21.30: "LAS FRIAS MANOS DE LA MUERTE"; 13.10, 16.30, 19.50 y 23.10: "LA FURIA DEL DRAGON"; 13, 16.20, 19.40 y 23: Notic. P.m.18. Sáb. trasn.: "La furia del dragón".

★ **EMPIRE. H. Yrigoyen 1934. 47-8770.** Cont. 14.30, 18.50 y 23: "VERANO DEL 42"; 16.50 y 21: "LA CHICA DEL ADIOS". P.m.18.

★ **FLORIDA. Florida 165. 30-5360.** Cont. de 12 a 20: "Tan dulce y tan perversa", con Marie José. P.m.18.

★ **GAUMONT. Rivadavia 1635. 40-3050.** A las 15, 17.40, 20.20 y 23: "LA COMPETENCIA". P.m.14. 14.35, 17.15, 19.55 y 22.35: Notic. Sáb. trasn.: 1.25.

★ **GRAN REX. C'tes 857. 392-8000.** Extraordinario suceso. A las 13.15, 15.10, 17.5, 19.10, 21.15 y 23.20: BARBARA DUNCAN y FRANK BOWMAN en:

LOCURA YANQUI

P.m.18. Dir.: John Landis. A las 13, 14.45, 16.40, 18.45, 20.50 y 22.55: Notic. Sáb. trasn. 1.30.

★ **GRAND SPLENDID. Santa Fe 1860. 44-0808.** A las 13.45, 16, 18.30, 20.50, 23.15 y Sáb. trasn. 1.15: "CIRCULO DE DOS". P.m.18. 15.40, 18, 20.25 y 22.50: Notic.

★ **GRAN VICTORIA. Av. de Mayo 882. 34-1493.** Cont. de 8 a 3: "Marido y amante"; "Los amores de Lady Caroline" "Cena para amantes". P.m.18.

★ **IDEAL. Suipacha 378. 35-3300.** A las 14.40, 16.45, 18.50, 21, 23.10 y sáb. trasn. 1.10: "LOS INCORREGIBLES". P.m.14. 14.15, 16.20, 18.25, 20.35 y 22.45: Notic.

★ **IGUAZU. Lavalle 940. 393-9931.** A las 12.55, 15.10, 17.45, 20.20 y 22.55:

SUPERMAN II

S.r. Con Christopher Reeve y Gene Hackman. A las 17.35, 20 y 22.35: Notic. Sáb. trasn. 1.30.

★ **LARA. Av. de Mayo 1225. 38-6966.** Cont. 16.10 y 20.30: "Desde el jardín"; 14, 18.15 y 22.35: "Grupo de familia". P.m. 18.

★ **LEOPOLDO LUGONES. Corrientes 1530. 46-8611.** A las 15, 17, 19, 21 y 23: "La pasajera". Dir. A. Munk. Con Aleksandra Slaska. Pl.: $ 6.000. P.m. 14. Mañana: Grandes ilusiones.

★ **LIBERTADOR. Ctes. 1334. 40-7443.** A las 13, 15.25, 17.50, 20.20 y 22.55:

SALTO AL VACIO

P.m.18. Con Michel Piccoli y Anouk Aimée. A las 15.10, 17.35, 20.5 y 22.40: Notic. Sáb. trasn. 1.20.

★ **LOIRE. Corrientes 1524. 49-1900.** A las 13.10, 15.30, 18, 20.30 y 23:

LA HIJA DEL MINERO

P.m.14. Con Sissy Spacek. A las 15.15, 17.45, 20.15 y 22.45: Notic. Sáb. trasn. 1.15.

★ **LORANGE. Ctes. 1372. 45-7386.** A las 13, 15.55, 19 y 22.10:

EL PADRINO

P.m.18. Con Marlon Brando y Al Pacino. A las 15.45, 18.50 y 22: Notic. Sáb. trasn. 1.10.

★ **LORCA. Corrientes 1428. 40-5017.** A las 13.50, 16, 18.20, 20.40 y 23.5:

PROVIDENCE

P.m. 18. A las 13.30, 15.40, 17.50, 20.15 y 22.35: Notic.

★ **LORENA. Corrientes 1551. 46-7501.** A las 13.20, 15.35, 18.5, 20.35 y 23.5:

GENTE COMO UNO

P.m.18. Con Robert Redford. A las 15.20, 17.45, 20.15 y 22.45: Notic. Sáb. trasn. 1.15.

LOS ANGELES 1. Corrientes 1770. 40-3742. A las 13.25, 15.10, 17, 18.40, 20.30 y 22.20:

LA ALEGRE CARAVANA
DE MICKEY

S.r. A las 13.15, 15, 16.50, 18.30, 20.20 y 22.10: Notic.

★ **LOS ANGELES 2. Corrientes 1770. 40-3742/45-2405.** A las 14.10, 16.25, 18.30, 20.30 y 22.35:

EL ULTIMO VUELO
DEL ARCA DE NOE

S.r. A las 14, 16.5, 18.15, 20.20 y 22.20: Notic.

★ **LOSUAR. Corrientes 1743. 40-6100.** A las 13.40, 15.30, 17.20, 19.20, 21.20 y 23.20: Y... ¿DONDE ESTA EL PILOTO?. S.r. Con Peter Graves y Robert Stack. A las 15.10, 17, 19, 21 y 23: Notic. Sáb. trasn. 1.

★ **LUXOR. Lavalle 669. 392-3893.** A las 13.10, 15.30, 18.5, 20.30 y 23:

SALTO AL VACIO

P.m.18. Con Michel Piccoli y Anouk Aimée. A las 13, 15.15, 17.45, 20.15 y 22.45: Notic. Sáb. trasn.: 1.30

★ **MAXI 1. Carlos Pellegrini 657.** A las 14.25, 16.35, 18.45, 21, 23.15 y sáb. trasn.: "LA MALDICION DEL PARAGUAS". P.m.14. A las 14.5, 16.15, 18.25, 20.40 y 22.55: Notic.

★ **MAXI 2. Carlos Pellegrini 657.** A las 13.30, 15.45, 18.5, 20.30 y 23: "GAIJIN, LOS CAMINOS DE LA LIBERTAD". P.m.18. 15.30, 17.45, 20.10 y 22.40: *Notic.* Sáb. trasn.

★ **METROPOLITAN 2. Corrientes 1343. 40-1064.** A las 13.50, 16.5, 18.25, 20.50, 23.15 y sáb. trasn.: 1.15: "CIRCULO DE DOS". P.m.18. 15.40, 18, 20.20 y 22.45: Notic.

★ **MONUMENTAL. Lavalle 780. 393-8865.** A las 13, 14.55, 16.55, 18.55, 21 y 23.10:

LA PICARA RECLUTA

P.m.18. Con Goldie Hawn y Robert Webber. Sáb. trasn. 1.15.

★ **MULTICINE. Corrientes 753. 393-6478.** SALA 1: P.m.18: "Hotel pasión, flores de pasión"; "Los cinco locos del batallón". SALA 2: P.m.18. "El matrimonio de María Braun"; "El hotel de la playa". SALA 3: P.m.18 "La cuenta está saldada"; "Superdecamerón 3". SALA 4: P.m.18 "El lechero amoroso"; "La orgía". SALA 5: P.m.18. "El último amor en Tierra del Fuego"; "Lujuria tropical".

★ **NORMANDIE. Lavalle 861. 392-1000.** A las 13, 15, 17, 19, 21 y 23.10: GRAN VALOR EN LA FACULTAD DE MEDICINA. S.r. 14.40, 16.40, 18.40, 20.40 y 22.45: Notic. Sáb. trasn. 1.15.

★ **OCEAN. Lavalle 739. 392-1515.** A las 13, 15, 17, 19.5, 21.10 y 23.15:

LAS MUJERES
SON COSAS DE GUAPOS

P.m.18. Con A. Olmedo, M. Casán, S. Giménez y J. Porcel. 14.40, 16.40, 18.45, 20.50 y 22.55: Notic. Sáb. trasn. 1.30.

★ **OPERA. Corrientes 860. 35-1335.** A las 12.40, 14.30, 16.30, 18.40, 20.55, 23.15 y sáb. trasn. 1.15: "LA MALDICION DEL PARAGUAS". P.m.14. 14.25, 16.10, 18.20, 20.50, y 22.50: Notic.

★ **PARIS. Lavalle 769. 392-2016.** Cont. 13, 15, 17, 19.5, 21 y 23.10: "BASTA DE RUBIAS"; 15.45, 16.45, 18.45, 20.50 y 22.55: Notic. Sáb. trasn. 1.15. P.m.18.

★ **PLAZA. Corrientes 939. 392-7577.** A las 13, 15, 17, 19.5, 21.5 y 23.10: "LOS VIERNES DE LA ETERNIDAD". P.m.18. 14.40, 16.40, 18.40, 20.45 y 22.45: Notic. Sáb. trasn.

★ **PREMIER. Corrientes 1565. 46-2113.** A las 14.55, 17.35, 20.15 y 22.55:

MI TIO DE AMERICA

P.m.18. Dir.: Alain Resnais. A las 14.35, 17.10, 19.50 y 22.30: Notic. Sáb. trasn. 1.5.

★ **PETIT PREMIER. Corrientes 1565. 46-2113.** A las 14, 16.15, 18.30, 20.45 y 23:

TAXI DRIVER

P.m.18. Con Robert de Niro y Cybill Shepherd.

★ **REAL. Esmeralda 425. 392-3600.** A las 13.40, 16, 18.15, 20.30 y 22.45: "FLASH GORDON"; 15.45, 18, 20.15 y 22.30: Notic. S.r.

★ **REGINA. Avda. Santa Fe 1235. 41-5709.** Cont. 13.30, 15.20 y 17.10: "EL GATO QUE VINO DEL ESPACIO". S.r. Una obra de Walt Disney.

★ **ROSE MARIE. Corrientes 780. 45-6448.** Cont. dde. las 8.30: "OPERACION DRAGON"; "EL EXORCISTA". P.m.18. Sáb. trasn. "El exorcista".

★ **SALA UNO. B. Sur Mer 549. 88-9420.** Cont. 15, 16.50, 18.30, 20.15 y 22: "HERIDOS POR EL DESTINO". P.m.14. Dir.: N. Gubernko. 16.40, 18.20, 20.10 y 21.50: Notic.

★ **SANTA FE 1. Santa Fe 1947. 44-8980.** A las 13, 15, 17, 19, 21.10 y 23.15:

LA PICARA RECLUTA

P.m.18. Con Goldie Hawn y Robert Webber. A las 21 y 23.5: Notic. Sáb. trasn. 1.25.

★ **SAN, 18.20, 20.10 y 21.50: Notic.**

★ **SANTA FE 1. Santa Fe 1947. 44-8980.** A las 13, 15, 17, 19, 21.10 y 23.15:

LA PICARA RECLUTA

P.m.18. Con *Goldie Hawn y Robert* Webber. A las 21 y 23.5:7, 19, 21 y 23.10: ""EL WEEK-END DE LA SECRETARIA". P.m.18. 14.40, 16.40, 18.40, 20.40 y 22.45: Notic. Sáb. trasn. 1.15.

★ **SELECT LAVALLE. Lavalle 921. 35-0235.** Cont. 13.5, 14.55, 16.50, 19, 21.15 y 23.10: "LOS PERROS DE LA GUERRA"; 16.35, 18.40, 20.55 y 22.50: Notic. P.m.18. Sáb. trasn. 1.10.

★ **STUDIO. Santa Fe 2541. 821-5845.** Cont. *14.30, 16.40, 18.50, 21 y 23.10:* "EL JOVEN FRANKESTEIN". P.m.18. 16.20, 18.30, 20.40 y 22.50: Notic. Sáb. trasn. 1: "Un fantasma en el paraíso".

★ **SUIPACHA. Suipacha 442. 392-1195.** Cont. 13.15, 15.15, 17.15, 19.15, 21.15, 23.15 y sáb. trasn. 1.20:

PARECE QUE FUE AYER

P.m.14. Con G. Hawn y Ch. Chase. A las 13, 15, 17, 19, 21 y 23: Notic.

ALMAGRO

★ **BIOGRAFO UNO. Corrientes 4636.** Cont. 16.15, 18.25, 20.35 y 22.45: Notic; 14.20, 16.30, 18.40, 20.50 y 23: La pícara recluta. P.m.18.

★ **CABALLITO. Víctor Martínez 52. 431-0052.** Cont. 15, 18.30 y 22.45: Los tuyos, los míos y los nuestros; 17 y 20.15: La gran aventura en globo. S.r.

★ **PALACIO DEL CINE. Rivadavia 3636. 982-4818.** Cont. 14.30, 18.35 y 22.40: Ese oscuro objeto del deseo; 16.20 y 20.25: Adiós al amigo; 14.15, 18.25 y 22.30: Notic. P.m.18.

★ **ROCA. Rivadavia 3753. 812-1517.** Cont. 14.40, 18.30 y 22.20: Notic. 15, 18.50 y 22.40: Miedo a salir de noche; 16.45 y 20.35: Terminaron las clases. P.m.18.

BELGRANO

★ **BELGRANO. Cabildo 2356. 784-5691.** Cont. 15, 17, 19, 21 y 23: Locura yanqui; 14.30, 16.30, 18.30, 20.30 y 22.30: Notic. P.m.18.

★ **CABILDO. Av. Cabildo 2347. 784-3852.** Cont. desde las 14.30: La pícara recluta; Notic. P.m.18. Sáb. trasn. 1.20.

★ **FANTASY. Cabildo 685. 771-0686.** Cont. 13.40, 15.30, 17.15 y 19: La alegre caravana de Mickey. S.r. 20.45 y 23: Taxi driver. P.m.18. Sáb. trasn. All that jazz.

★ **G. PAZ. Cabildo 2702. 781-1412.** Cont. 14.20, 16.20, 18.20, 20.25 y 22.45: Notic. 14.40, 16.40, 18.40, 20.50 y 23.10: Las mujeres son cosas de guapos. P.m.18. Sáb. trasn. 1.

★ **G. SAVOY. Cabildo 2829. 781-6500.** Cont. 14.40, 16.45, 18.50, 20.55 y 23: Círculo de dos; Notic. P.m.18. Sáb. trasn. 1.

★ **LIDO. Av. Cabildo 3241.** Cont. dde. las 14.30: Gran valor en la Facultad de Medicina; Subí que te llevo. S.r.

★ **MIGNON. Juramento 2433. 784-3899.** *Cont. 14, 16.15, 18.35, 20.50 y 23.5: Cómo* eliminar a su jefe; 15.55, 18.10, 20.30 y 22.45: Notic. P.m.14. Sáb. trasn.

BOEDO

★ **CUYO. Boedo 858. 97-6975.** Cont. 16.35, 19.50 y 23.15: Las mujeres son cosas de guapos; 15, 18.15 y 21.30: Así no hay cama que aguante. P.m.18. Sáb. trasn.

★ **GRAN SAN JUAN. San Juan 3246. 97-4293.** Cont. Serafina, flor de mina; Maniobras en la cama; Eutanasia de un amor. P.m.18.

★ **LOS ANDES. Boedo 777. 97-4233.** Cont. 15.50, 19.25 y 23: Gran valor en la Facultad de Medicina; 14.15, 17.30 y 21.5: Subí que te llevo. S.r.

★ **N. PALACE. San Juan 2461. 941-1723.** Cont. 15.45, 17.30 y 22.55: Operación Octagón; 14, 17.35 y 21.10: EL hombre de Río. P.m.14. Sáb. trasn. 1.

★ **N. SELECT. Av. San Juan 2540. 941-5908.** Cont. 15.40, 19 y 22.30: Gran valor en la Facultad de Medicina; 14, 17.30 y 20.50: Subí que te llevo. S.r.

COLEGIALES

★ **ARGOS. F. Lacroze 3455. 854-0673.** Cont. 15.40, 19.15 y 22.50: Miedo a salir de noche; 14.5, 17.20 y 20.55: Terminaron las clases; 19 y 22.55: Notic. P.m.18.

★ **ATALAYA. Córdoba 4633. 773-0700.** Cont. 16.10, 19.35 y 23: Gran valor en la Facultad de Medicina; 14.30, 17.45 y 21.10: Subí que te llevo. S.r.

★ **RIALTO. Córdoba 4287. 86-8764.** Cont. 14.45, 18.45 y 22.35: Gente como uno; 16.55 y 20.45: La última pareja de casados; 14.30, 18.30 y 22.20: Notic. P.m.18.sáb. trasn.

FLORES

★ **AUDITORIO SAN ROBERTO. Bolivia 667. 612-0084.** Cont. Sáb., dgos. y fer. cont. de 15.30 a 22.30: Los lobos del mar; Kiss contra los fantasmas. S.r.

★ **COLISEO. E. Bonorino 36. 631-6181.** A las 16.20, 19.30 y 22.50: Operación Octagon; 14.40, 17.50 y 21.10: El estafador; 19.20 y 22.40: Notic. P.m.14. Sáb. trasn.

★ **CONTINENTAL. Carabobo 945.** *631-2218. Cont. 14.50, 18.50 y 22.30:* Flash Gordon; 17 y 20.50: Me llaman Trinity. S.r. Sáb. trasn. Corrupción se escribe con sangre.

★ **FENIX. Rivadavia 7802. 612-8858.** Cont. 16.15 y 19.15: El gato con botas alrededor del mundo; 14.30 y 17.30: La princesa encantada; 16 y 19: Notic. S.r. 22.40: La seducción; 20.45: Amores de vampiro; 22.25: Notic. P.m.18.

★ **FLORES. Rivadavia 6661. 631-3701.** *Cont. 15.5, 17.40, 20.15 y 22.50: El último subte;* 14.45, 17.20, 19.55 y 22.30: Notic. P.m.18. Sáb. trasn. 1.20.

★ **GRAND PRIX. Gaona 3263. 159-2551.** Cont. 15.40, 19.30 y 23.10: Locura yanqui; 17.20 y 21.10: El matrimonio de María Braun; 15.15: Notic. P.m.18.

★ **GRAN RIVADAVIA. Rivadavia 8636. 69-1356.** Cont. desde las 14.30: Fama; Juego sucio. P.m.18. Sáb. trasn.

★ **PUEYRREDON. Av. Rivadavia 6871. 612-0389.** Cont. 14.10, 16.15, 18.25, 20.35, 23 y sáb. trasn. 1: Círculo de dos; 14, 16, 18.5, 20.15 y 22.40: Notic. P.m.18.

★ **R. INDARTE. Rivera Indarte 44. 612-5500.** Cont. 14.55, 16.55, 19, 21.5 y 23.10: Las mujeres son cosas de guapos; 14.35, 16.35, 18.40, 20.45 y 22.50: Notic. P.m.18. Sáb. trasn.

★ **SAN JOSE. Rivad. 7350. 611-5989.** Cont. desde las 13.45: Gran valor en la *Facultad de Medicina; Subí que te* llevo. Notic. S.r.

★ **SAN MARTIN. Av. Rivadavia 7060. 612-5416.** Cont. desde las 13.30: La aventura del Poseidón; Me llaman Trinity. S.r.

LINIERS

★ **GRAN LINIERS. Avda. Gral. Paz 44.** Cont. 15.30, 19.10 y 22.45: Operación Octagon; 14, 17.20 y 21: S.O.S. Concorde. P.m.14.

★ **GRAN ODEON. Montiel 160. 641-7673.** Cont. 14.50, 18.35 y 22.30: Las mujeres son cosas de guapos; 16.30 y 20.30: Así no hay cama que aguante. P.m.18.

★ **MARTIN FIERRO. Avda. Gral. Paz 47.** Cont. 15.40, 19.15 y 22.50: Los incorregibles; 14, 17.35 y 21.5: Dale más duro Trinity. P.m.14.

MATADEROS

★ **ALBERDI. Juan B. Alberdi 6169. 68-0496.** Cont. 14.45, 18.40 y 22.30: Locura yanqui; 16.25 y 20.15: El matrimonio de María Braun. P.m.18.

★ **EL PLATA. J. B. Alberdi 5751. 68-1118.** Cont. 16, 19.25 y 23: Las mujeres son cosas de guapos; 14.20, 17.35 y 21.10: Así no hay cama que aguante. P.m.18.

★ **GRAN BUENOS AIRES. Av. del Trabajo 5427. 68-2525.** Cont. desde las 14.30: Gran valor en la Facultad de Medicina; Subí que te llevo. S.r.

★ **GRAN LUGANO. Murguiondo 4062. 601-3457.** Cont. desde las 14.30: Gran valor en la Facultad de Medicina; Subí que te llevo. S.r.

JORGE NEWBERY. Ex Lugano 1 y 2. 601-3457 Cont. desde las 14.30: Los viernes de la eternidad; Departamento compartido. P.m.18. Sáb. trasn.

ONCE

★ **LORIA. Rivadavia 3058. 87-1436.** Cont. 16, 19.30 y 23.5: El día que me quieras; El tango en Broadway; Cuesta abajo. S.r.

★ **MAJESTIC. Pueyrredón 230. 87-9636.** Cont. 16.15, 19.55 y 23.30: Locura yanqui; 14, 17.40 y 21.20: El matrimonio de María Braun. P.m.18. Sáb. trasn. 1.25.

PALERMO

★ **G. NORTE. Santa Fe 3730. 72-8468.** Cont. 14.50, 16.50, 18.50, 20.50 y 23: Las mujeres son cosas de guapos; Notic. P.m.18.

★ **N. ROSEDAL. Serrano 2454. 774-3101.** Cont. 14.40, 18.45 y 22.40: Locura yanqui; 16.35 y 20.30: Una historia diferente. P.m.18. Sáb. trasn. 0.40.

SUR

★ **DANTE. Alte. Brown 1243. 21-6484.** Cont. desde las 14.30: Damián 2, La profecía; Las pícaras aventuras de Drácula. P.m. 18.

★ **RIVAS. La Rioja 2054. 91-1841.** Cont. desde las 14.30: El libro de la selva; Cupido motorizado enamorado. S.r.

VILLA DEVOTO

★ **ACONCAGUA. Av. Gral. Mosconi 3260. 571-5208.** Cont. desde las 14.30: La pícara recluta; Dime que me amas. P.m.18.

★ **EUROCINE. Nueva York 3336. 50-1443.** Cont. 14.40, 18.45 y 22.40: Mi tío de América; 17 y 21: Adolescentes a los 40. P.m.18.

★ **PARQUE. Cuenca 3250. 50-4448.** Cont. desde las 14.30: Gran valor en la Facultad de Medicina; Subí que te llevo. S.r.

VILLA URQUIZA

★ **25 DE MAYO. Triunvirato 4438. 51-1859.** Cont. 15.40, 19.20 y 22.30: Las mujeres son cosas de guapos; 14, 17.20 y 20.55: Así no hay cama que aguante. P.m.18. Sáb. trasn. 0.30.

★ **GRAN URQUIZA. Bauness 2506. 51-2135.** Cont. 15.40, 19.5 y 22.30: Flash Gordon; 14.10, 17.30 y 21: Me llaman Trinity. S.r. Sáb. trasn. Basta de rubias.

GRAN BUENOS AIRES

★ **AVELLANEDA. Colonial.** Café Express; Buenas noticias; Virgo, Tauro y Capricornio. P.m.18.

—**Gral. Roca.** El dragón sangriento; Los gloriosos bastardos; Dos hermanos karatecas del infierno. P.m.18.

—**Maipú.** *El último subte;* Sábado, domingo y viernes. P.m.18.

—**Mitre.** Operación Octagon; S.O.S. Concorde. P.m.14.

—**San Martín.** Las mujeres son cosas de guapos; Así no hay cama que aguante. P.m.18.

★ **BELLA VISTA. Gran Pacífico.** Las mujeres son cosas de guapos; Así no hay cama que aguante. P.m.18.

★ **BOULOGNE. Gral. Belgrano.** *Margarito Tereré;* Heidi. S.r. Noche: Bruce Lee, el invencible; Los angeles de Jessie. P.m.18.

—**Súper.** Así no hay cama que aguante; Las mujeres son cosas de guapos. P.m.18.

★ **JOSE C. PAZ. Paz.** Gran valor en la Facultad de Medicina; Subí que te llevo. S.r.

★ **LOMAS DE ZAMORA. Avenida.** Gente como uno; El sabe que estás sola. P.m.18.

—**Coliseo.** Ojo con la viuda; La seducción. P.m.18.

—**Español.** La laguna azul; Castillos de hielo. P.m.14.

—**Gran Lomas.** Las mujeres son cosas de guapos; Así no hay cama que aguante. P.m.18.

★ **QUILMES. Cervantes.** Las mujeres son cosas de guapos; Así no hay cama que aguante. P.m.18.

—**Moderno.** Y... ¿dónde está el piloto?; El golpe. S.r.

★ **RAMOS MEJIA. Gran Belgrano.** Las mujeres son cosas de guapos; Así no hay cama que aguante.

—**San Martín.** Gente como uno; El sabe que estás sola. P.m.18.

★ **SAN MARTIN. Ateneo.** Los perros de la guerra; El toro salvaje. P.m.18.

—**Gran Plaza.** Las mujeres son cosas de guapos; Así no hay cama que aguante. P.m.18.

★ **SAN MIGUEL. Mayo.** La vida íntima de Lili Marlene; Dulce prisionera. P.m.18.

—**San Miguel.** Tarde: Heidi; Caperucita y sus 3 amigos. S.r. Noche: Los perros de la guerra; El toro salvaje. P.m.18.

CRONICA, Edición de la Mañana. Registro de la Propiedad Intelectual Nº 25.415. Director: Mario Alberto Fernández.
Redacción, Administración y Publicidad: Azopardo y Garay. Teléfonos: 361-1001/1051/1101.

Convocatoria de la CGT

DISPUSIERON ACCIONES QUE CULMINARAN EN UNA JORNADA DE PROTESTA

La Confederación General del Trabajo (CGT) convocó **"a los distintos sectores de la vida nacional" a "desarrollar acciones tendientes a culminar en una jornada de protesta nacional"** con el objeto de apoyar el reclamo de **"soluciones que resulten imprescindibles para rescatar a la Nación de la crisis en que se debate".**

Es propósito de los dirigentes cegetistas realizar esa **"jornada de protesta"** en la primera quincena del mes de julio. La decisión fue adoptada por el consejo directivo luego de que la policía prohibiera la realización de un plenario de esa organización con sus delegaciones regionales, previsto para ayer por la tarde.

El comunicado de la CGT expresa:

"El país se encuentra en medio de una crisis que no registra antecedentes. Y no puede ponerse en el banquillo de los acusados ni a los trabajadores, ni a los dirigentes sindicales, ni a los políticos, ni al empresariado nacional, como culpables de esta situación. Cinco largos años han transcurrido, desde el momento en que las FF.AA. iniciaron el llamado Proceso de Reorganización Nacional, que ha fracasado tanto en su filosofía como en su instrumentación, y cuyas consecuencias sufre todo el pueblo argentino, salvo una minoría privilegiada que ahora y siempre se benefició sirviendo a intereses ajenos a los de la Patria.

"El aparato productivo quebrado, salarios ínfimos (mucho menores que en países de notorio subdesarrollo), desocupación en incesante aumento, inflación galopante, tasas de interés usurarias, ausentismo escolar generalizado, ausencia de representatividad que importa un verdadero vacío de poder y quiebra total de credibilidad pública, constituyen algunos de los signos visibles que comprometen el presente y el futuro de la nacionalidad, encerrando al pueblo argentino en un callejón sin salida aparente. Todo el mundo advierte, entonces, que hemos arribado a una situación límite.

"La Confederación General del Trabajo, como expresión orgánica y representativa de todos los trabajadores del país, no puede acallar su voz, porque de esta manera no contribuiría a la pacificación sino que se convertiría en cómplice de una situación que día a día se torna más incontrolable. Estamos persuadidos —los hombres que integramos las filas del movimiento sindical argentino— de que ha llegado la hora de deponer la soberbia y el empecinamiento irracional para formalizar una verdadera convocatoria al pueblo sin exclusiones, pero asumiendo a su vez, con sinceridad, la verdadera dimensión de los errores cometidos y emprendiendo un nuevo camino que rectifique el rumbo y fije plazos ciertos para alcanzar la normalización democrática

"Mientras se adoptan las decisiones de fondo, es menester cumplimentar una serie de medidas de emergencia, que entendemos deben implementarse de manera perentoria:

1°) Incrementar el salario real para que los mismos cubran necesidades elementales de los trabajadores y sus familias y a la vez sirva para promover la reactivación del consumo interno. 2°) En lo referente a los productos que se fabrican en el país, decretar el cierre de la importación hasta tanto se dinamice el aparato productivo nacional y así evitar el gravísimo problema social que plantea la desocupación. 3°) Nacionalización de nuestro sistema financiero a efectos de conjurar la acción de los especuladores en ese campo, estabilizar las tasas de interés y determinar paridades con monedas extranjeras que favorezcan la exportación de nuestros productos primarios o elaborados. 4°) Nacionalizar los resortes básicos de nuestra economía, petróleo, siderurgia, minería, etcétera. 5°) Desechar el modelo de una Argentina pastoril y colonial, fortaleciendo el perfil industrial de la Nación, recreando las condiciones esenciales que permitan el desarrollo armónico de los distintos factores productivos, para alcanzar de esta manera en plenitud nuestra independencia económica y el imperio de la justicia social.

"A los efectos de recabar la vigencia de estas soluciones que resultan imprescindibles para rescatar a la Nación de la crisis en que se debate, y que la destruyen moral y económicamente, la Confederación General del Trabajo, en el plenario realizado en el día de la fecha con sus delegaciones regionales, resuelve: a) Convocar a los distintos sectores de la vida nacional a mancomunar esfuerzos, con el fin de desarrollar acciones tendientes a culminar en una **Jornada de Protesta Nacional** con el propósito de revertir el actual estado de cosas, que de continuar, traerán como consecuencia un agravamiento de la crisis, que destruirá las últimas reservas de la Nación y provocará una situación caótica de resultados imprevisibles. b) Concluir con el plan de movilización aprobado dentro de la primera quincena del mes de julio".

FIJAN HOY FECHA DE LA MEDIDA

Al tiempo que daban a publicidad el documento emitido por la central obrera, dirigentes de la misma puntualizaron ayer que seguramente hoy, el Consejo Directivo de la CGT determinaría la fecha y las características a las que se ajustaría la jornada de protesta nacional dispuesta.

Los dirigentes precisaron que, probablemente, el anuncio se concretaría durante las últimas horas de la tarde.

EMPLEADOS DE COMERCIO EXHORTAN A LA SOLIDARIDAD DE EMPRESARIOS

La Federación Empleados de Comercio, se dirigió a los empresarios del ramo, donde los exhorta a la solidaridad "porque estamos persuadidos de que solo con una gran generosidad de ánimo y una gran responsabilidad de todos, podremos salir del difícil trance en que nos encontramos. Por eso, queremos dirigirnos, en primer término, a los empresarios, a los directivos de empresarios, a los directivos de empresas, para que comprendan que se ha llegado a un punto en que toda actitud egoísta conspira contra los intereses de quien la adopte y es como un bumerang que lanzado, volverá a golpearlo. Ya no hay márgenes para la especulación".

Agrega que "nadie se va a salvar individualmente. Nadie que olvide sus deberes para con la comunidad y la Nación va a eludir las consecuencias".

Llegó el momento en que seguir defendiendo los intereses particulares e individuales no hará más que acelerar la destrucción y el arrasamiento del empresariado nacional.

Señala luego que "todos sabemos que si no hay poder adquisitivo no hay ventas. Y si no hay ventas, los recursos de los empresarios y de sus empresas se van a ir reduciendo cada vez más, y de nada valdrá querer jugar las últimas reservas en la especulación. Hay que recomponer el aparato productivo y comercial del país, y eso deben hacerlo quienes dirigen el empresariado argentino, no sólo en defensa del país sino en defensa propia, porque nadie va a ganar nada si la crisis se agudiza, y con ella la recesión, el desempleo y la angustia colectiva, que puede llevar a la desesperación y por ese camino a la violencia,

"Ofrecemos, en este momento crucial, —dice— nuestra solidaridad al empresariado que quiera seguir luchando para salvar el aparato productivo y comercial del país, pero esperamos y exigimos que esa solidaridad sea recíproca y se traduzca en hechos concretos, en salarios apropiados y en la conservación de las fuentes de trabajo de todos los empleados de comercio

Se dirigen luego al gobierno para "expresarle que apoyamos todos los mecanismos de salvataje para la industria, el comercio y el agro del país. Pero advertimos que esos mecanismos y apoyos serán totalmente inútiles si no se establece como condición de esa ayuda que las empresas que la reciban se obliguen, prioritariamente, a mantener las fuentes de trabajo y los planteles de trabajadores ocupados, para evitar que los fondos —provistos por el sacrificio de todos— vayan a ser desviados nuevamente para alimentar otros nuevos circuitos de especulación".

La Federación Empleados de Comercio "que solo la solidaridad podrá salvarnos, y que ya no queda ni un minuto para la indiferencia, la especualción y el egoísmo. Todos los plazos ya se han agotado y ha llegado, al fin, la hora de la verdad".

FORD: UNA VERSION

Una versión que no pudo ser confirmada ni desmentida, pronosticaba ayer que Ford Motors Argentina despediría el mes próximo a 400 de los 8.000 trabajadores que ocupa en su complejo fabril de General Pacheco y que, al mismo tiempo, durante dicho mes, suspendería en forma masiva a todo ese personal por espacio de 10 días.

La versión indicaba que las suspensiones se llevarían a cabo todos los jueves y viernes de julio próximo.

Personal de 'Michelangelo' que denunció a esa empresa.

Michelangelo: "Crisis"

Una delegación de trabajadores gastronómicos de Michelangelo denunció en nuestra redacción la situación laboral en dicha empresa. Expresaron que el 25 de mayo fueron suspendidos dos operarios "en forma caprichosa e ilegal" y que, ante la reconvención de la mayoría del personal, fueron suspendidos el día siguiente 25 empleados.

Informaron luego que el 28 fue despedido el delegado del personal con fútiles pretextos. Asimismo, el 3 de junio la firma suspendió a 13 trabajadores argumentando una presunta disminución de trabajo que el personal niega.

Como corolario, la suspensión antes mencionada se convierte en despido masivo el 18 del corriente. Esa situación fue notificada telegráficamente antes de retomar a sus tareas el personal involucrado.

RECIBIDORES

La Coordinadora de Gremios Marítimos se pronunció ayer, dando su apoyo a la lista Azul y Blanca de la Unión de Recibidores de Granos de la República Argentina, en los comicios generales que se realizan para normalizar dicha entidad.

El pronunciamiento de la coordinadora está avalado por los siguientes agrupamientos de trabajadores: Movimiento Nacional de Estibadores Portuarios del Sindicato Unico de Portuarios (SUPA), orientado por César Loza; Mesa Unificada de Conducción (MECUN) de la Unión del Personal Civil de la Nación (UPCN), Coordinada por Jesús González y demás nucleamientos que componen la Coordinadora.

Huelga en Mercedes Benz

Los casi 4.000 trabajadores de la fábrica automotriz Mercedes Benz, de la localidad bonaerense de González Catán, realizaron ayer una "jornada de brazos caídos", en apoyo del reclamo de la reincorporación de los 300 operarios que esa empresa dejó cesantes a partir del 15 del corriente.

Por otra parte, una delegación integrada por dirigentes nacionales y de la filial San Justo del Sindicato Mecánico, miembros de la Comisión Interna del Cuerpo de Delegados y representantes de los despedidos, pidió a las más altas autoridades nacionales que intervengan para que la empresa deje sin efecto las cesantías.

El paro fue resuelto en la mañana de ayer durante una asamblea realizada en el lugar de trabajo, con la participación de la totalidad de los operarios que se reincorporaron a sus tareas tras cumplir un período de suspensión.

En esa asamblea fue designada una comisión que se encargará de realizar gestiones tendientes a lograr la reincorporación de los despedidos.

Esa comisión envió notas al presidente Roberto Viola, al gobernador de Buenos Aires, general Bartolomé Gallino; al jefe del Area Militar 114, teniente coronel Rivas; al ministro de Trabajo, brigadier Julio Porcile; y a los tres integrantes de la Junta Militar.

Las notas enviadas a las autoridades nacionales por los mecánicos señalan que, en representación de más de 3.800 familias argentinas, piden su intervención "para evitar los atropellos a que nos vemos sometidos los mecánicos". Agregan que "la misma empresa se encargó de hacerlo conocer a la par de suspender a todo su personal desde el día 15 al 19 del corriente mes, 300 compañeros nuestros han sido despedidos desde el 5 de junio y se completa este cuadro dramático con la manifestación de ampliar en 300 compañeros más en el mes de julio, el plantel de los desocupados, mendigos de trabajo".

Señalan luego que "Mercedes Benz Argentina es una empresa que desde su instalación en nuestro país, ha obtenido enormes ganancias haciendo de ello una costumbre, y que cuando ve reducir sus ingresos, no pérdidas, sino meras ganancias, apunta decididamente contra sus trabajadores que son los que han ayudado a formar sus riquezas".

Afirma luego que el personal de Mercedes Benz exige "que la suma sideral de más de un billón de pesos que debe afrontar Mercedes Benz Argentina para abonar los egresos, sirva para financiar los jornales y la estabilidad de los 300 despedidos".

● TREGUA

En la nota también proponen la realización de una tregua de 180 días, durante la cual no se efectúen despidos, "cuyo único fin es reencausar el aparato productivo del país".

Por último, piden la intervención de las autoridades para evitar "la reacción desesperada de un pueblo trabajador que no merece ni soportará tales atropellos".

Los portavoces refirieron que hoy, a las 8, los 4.000 trabajadores empleados por la empresa en su planta industrial de González Catán, volverán a reunirse en asamblea general, reeditando el procedimiento que emplearon ayer.

Según indicaron, durante esta nueva asamblea se considerará el estado del diferendo creado por la empresa y el estado de las gestiones desarrolladas para superarlo.

Los portavoces no descartaron que la asamblea obrera decida tomar las medidas que considere más convenientes para que sean atendidas las reclamaciones de los operarios.

A su vez, explicitaron que a las 14 habrá una nueva audiencia de conciliación en el ministerio de Trabajo, para tratar este problema.